



BUKU
PEDOMAN AKADEMIK
T.A. 2020/2021
Fakultas Ilmu Sosial dan Ilmu Politik
Universitas Sriwijaya

**FAKULTAS ILMU SOSIAL DAN ILMU POLITIK
UNIVERSITAS SRIWIJAYA**



**BUKU PEDOMAN
AKADEMIK DAN KEMAHASISWAAN
TAHUN AKADEMIK 2020/2021**

Daftar Isi

	Halaman
DAFTAR ISI	iii
KATA PENGANTAR	vi
SAMBUTAN DEKAN	vii
PIMPINAN FAKULTAS	viii
PIMPINAN ADMINISTRASI DAN TATA USAHA	ix
PIMPINAN PRODI	x
PENDAHULUAN	1
A. SEJARAH FAKULTAS ILMU SOSIAL DAN ILMU POLITIK	1
B. VISI, MISI DAN TUJUAN	2
c. PROGRAM PENDIDIKAN	3
D. AKREDITASI JURUSAN / PROGRAM STUDI	4
E. ORGANISASI	5
ADMINISTRASI PENDIDIKAN	7
A. ADMINISTRASI AKADEMIK	7
B. BEBAN STUDI, KURIKULUM DAN MATA KULIAH	8
SISTEM PENDIDIKAN	11
A. SISTEM PELAKSANAAN PENDIDIKAN	11
B. SISTEM PELAKSANAAN EVALUASI	12
C. UJIAN, PENILAIAN DAN YUDISIUM KELULUSAN	12
KAMPUS MERDEKA	17
A. PENDAHULUAN	17
B. DASAR HUKUM MERDEKA BELAJAR – KAMPUS MERDEKA	17
C. TUJUAN MERDEKA BELAJAR - KAMPUS MERDEKA	18
D. MATA KULIAH MERDEKA BELAJAR – KAMPUS MERDEKA	18
JURUSAN ILMU ADMINISTRASI PUBLIK	21
A. PENDAHULUAN	21
B. VISI, MISI, TUJUAN DAN SASARAN	21
C. PROFIL	22
D. KOMPETENSI	23
E. CAPAIAN PEMBELAJARAN LULUSAN	24
F. PETA PEMBELAJARAN	25
G. STRUKTUR MATA KULIAH	35
H. SINOPSIS MATA KULIAH	37
JURUSAN SOSIOLOGI	47
A. PENDAHULUAN	47
B. VISI, MISI DAN TUJUAN	48
C. PROFIL LULUSAN	48
D. KOMPETENSI	49
E. KURIKULUM	49
F. SEBARAN MATA KULIAH BERDASARKAN KELOMPOK MATA KULIAH DAN SEMESTER	51
G. SINOPSIS MATA KULIAH	53

JURUSAN ILMU KOMUNIKASI	61
A. PENDAHULUAN	61
B. VISI, MISI DAN TUJUAN	61
C. PROFIL LULUSAN	62
D. KURIKULUM	64
E. SINOPSI MATA KULIAH	66
JURUSAN ILMU HUBUNGAN INTERNASIONAL	77
A. PENDAHULUAN	77
B. VISI, MISI DAN TUJUAN PROGRAM STUDI	77
C. PROFIL LULUSAN	78
D. GELAR AKADEMIK.....	79
E. STRUKTUR MATA KULIAH	79
F. SINOPSIS MATA KULIAH	81
PROGRAM STUDI MAGISTER ADMINISTRASI PUBLIK	91
A. VISI, MISI DAN TUJUAN	91
B. PENYELENGGARAAN PENDIDIKAN	91
C. SINOPSIS MATA KULIAH	92
D. TENAGA PENGAJAR PROGRAM STUDI MAGISTER ADMINISTRASI PUBLIK	97
PROGRAM STUDI MAGISTER SOSIOLOGI	99
A. VISI, MISI DAN TUJUAN	99
B. PROFIL LULUSAN	99
C. CAPAIAN PEMBELAJARAN (LEARNING OUTGOMES)	100
D. PETA CAPAIAN PEMBELAJARAN PROGRAM STUDI	102
E. GELAR AKADEMIK	104
F. KURIKULUM	105
G. SINOPSIS MATA KULIAH	106
H. TENAGA PENGAJAR PROGRAM STUDI MAGISTER SOSIOLOGI	110
PROGRAM STUDI DOKTOR ADMINISTRASI PUBLIK	111
A. VISI, MISI DAN TUJUAN	111
B. KURIKULUM	111
C. BIAYA PENDIDIKAN	111
D. TAHAPAN UJIAN DISERTASI	112
D. SINOPSIS MATA KULIAH	112
E. TENAGA PENGAJAR PROGRAM STUDI DOKTOR ADMINISTRASI PUBLIK	113

Daftar Lampiran

LAMPIRAN 1. KALENDER KEGIATAN AKADEMIK UNIVERSITAS SRIWIJAYA TAHUN AKADEMIK 2020/2021	115
LAMPIRAN 2. DAFTAR NAMA TENAGA PENDIDIK FAKULTAS ILMU SOSIAL DAN ILMU POLITIK UNIVERSITAS SRIWIJAYA	117
A. DOSEN JURUSAN ILMU ADMINISTRASI PUBLIK	117
B. DOSEN JURUSAN SOSIOLOGI	124
C. DOSEN JURUSAN ILMU KOMUNIKASI	130
D. DOSEN JURUSAN ILMU HUBUNGAN INTERNASIONAL	133
E. DOSEN TETAP NON PNS JURUSAN ILMU ADMINISTRASI PUBLIK	136
F. DOSEN TETAP NON PNS JURUSAN ILMU KOMUNIKASI	136
G. DOSEN TETAP NON PNS JURUSAN ILMU HUBUNGAN INTERNASIONAL	137
LAMPIRAN 3. DAFTAR NAMA TENAGA KEPENDIDIKAN FAKULTAS ILMU SOSIAL DAN ILMU POLITIK UNIVERSITAS SRIWIJAYA	139
LAMPIRAN 4. DENAH GEDUNG FAKULTAS ILMU SOSIAL DAN ILMU POLITIK UNIVERSITAS SRIWIJAYA	143

KATA PENGANTAR

Buku Pedoman Akademik dan Kemahasiswaan Fakultas Ilmu Sosial dan Ilmu Politik Universitas Sriwijaya ini merupakan revisi Pedoman Akademik dan Kemahasiswaan Tahun Ajaran 2019/2020 yang dilakukan oleh suatu Tim yang bekerja berdasarkan Surat Tugas Dekan Fakultas Ilmu Sosial dan Ilmu Politik Universitas Sriwijaya Nomor: 1972/UN9.1.8/PP.02.00.00/2017 tertanggal 11 Juli 2017.

Buku Pedoman ini memuat hal-hal umum tentang Akademik dan Kemahasiswaan Fakultas Ilmu Sosial dan Ilmu Politik Universitas Sriwijaya. Pada Bab pertama menerangkan tentang Administrasi Pendidikan dan Sistem Pendidikan, sedangkan pada Bab II dan III menerangkan Jurusan yang ada di Fakultas Ilmu Sosial dan Ilmu Politik Universitas Sriwijaya dan Mata Kuliah dan Konsentrasi Bidang Studi.

Kami menyadari bahwa dalam penyusunan Buku Pedoman Akademik dan Kemahasiswaan masih banyak kekurangan dan kelemahannya, untuk itu sumbangan pemikiran dan masukan dari semua pihak sangat kami harapkan, agar dimasa yang akan datang dapat lebih baik dan sempurna.

Kepada para anggota dan yang telah bekerja keras melakukan Revisi Buku ini diucapkan terima kasih.

Semoga Buku Pedoman Akademik dan Kemahasiswaan ini besar manfaatnya untuk kita semua.

Inderalaya, Juli 2020

Koordinator Tim,



Prof. Dr. Alfitri, M.Si.
Wakil Dekan I

SAMBUTAN DEKAN

Puji dan Syukur kehadiran Allah SWT yang telah memperkenankan kita untuk menyelesaikan penyusunan buku Pedoman Akademik dan Kemahasiswaan pada Fakultas Ilmu Sosial dan Ilmu Politik Universitas Sriwijaya Tahun Akademik 2020/2021 ini, kami menyambut baik penerbitan Pedoman ini, karena dengan adanya Pedoman Akademik dan Kemahasiswaan dimungkinkan kinerja berbagai elemen kampus lebih baik. Karena Peningkatan mutu pendidikan merupakan agenda pokok.

Pedoman Akademik dan Kemahasiswaan merupakan suatu hal yang penting untuk peningkatan mutu suatu pendidikan. Selain itu juga merupakan salah satu perangkat/kelengkapan akademik bagi mahasiswa dan akademika lainnya, dalam rangka memberikan suatu Pedoman bersama, untuk kelancaran pelaksanaan kegiatan akademika dan kemahasiswaan di Fakultas Ilmu Sosial dan Ilmu Politik Universitas Sriwijaya.

Dengan Pedoman ini diharapkan proses belajar mengajar lebih baik, atmosfer akademik lebih kondusif sehingga hasil pembelajaran lebih optimal.

Ucapan terima kasih disampaikan kepada Tim Revisi buku Pedoman Akademik dan Kemahasiswaan hingga buku ini menjadi buku Pedoman Akademik dan Kemahasiswaan Fakultas Ilmu Sosial dan Ilmu Politik Universitas Sriwijaya Tahun Akademik 2020/2021.

Semoga Buku ini bermanfaat bagi kita semua dan bernilai ibadah. Amin.

Inderalaya, Juli 2020
Dekan,

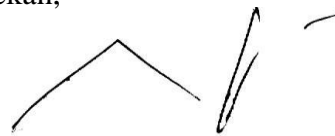

Prof. Dr. Kiagus Muhammad Sobri, M.Si
NIP. 19631106 199003100



Prof. Dr. Kgs. Muhammad Sobri, M.Si.
Dekan



Prof. Dr. Alfitri, M.Si.
Wakil Dekan I Bidang Kependidikan



Sofyan Effendi, S.IP., M.Si.
Wakil Dekan II Bidang Keuangan Dan Kepegawaian



Dr. Andy Alfatih, MPA.
Wakil Dekan III Bidang Kemahasiswaan



FAKULTAS ILMU SOSIAL DAN ILMU POLITIK
UNIVERSITAS SRIWIJAYA
2020/2021

PIMPINAN ADMINISTRASI DAN TATA USAHA



H. Thoyib, S.H
Kepala Bagian Tata Usaha



Diana Sari, ST
Kasubag. Keuangan dan Kepegawaian



Tarno, SE., MM.
Kepala Sub Bagian Pendidikan



Tri Wahyuningsih, S.Sos
Kepala Sub Bagian Kemahasiswaan



A. Mancik
Kepala Sub Bagian Umum dan
Perlengkapan



Zailani Surya Marpaung, S.Sos., MPA.
Ketua Jurusan Ilmu Administrasi Publik



Dr. Yunindyawati, S.Sos., M.Si.
Ketua Jurusan Sosiologi



Dr. Andries Lionardo, M.Si.
Ketua Jurusan Ilmu Komunikasi



Dr. H. Azhar, SH., M.Sc., LL.M., LL.D.
Ketua Jurusan Ilmu Hubungan Internasional



Ermanovida, S.Sos., M.Si.
Sekretaris Jurusan Ilmu Administrasi Publik



Safira Soraida, S.Sos., M.Sos.
Sekretaris Jurusan Sosiologi



Faisal Nomaini, S.Sos., M.Si.
Sekretaris Jurusan Ilmu Komunikasi



Dra. Retno Susilowati, MM.
Sekretaris Jurusan Ilmu Hubungan Internasional



Dr. Raniasa Putra, M.Si.
Ketua Program Studi
Magister Administrasi Publik



Dr. Dadang Hikmah Purnama, M.Hum.
Ketua Program Studi
Magister Sosiologi



Prof. Dr. Alfitri, M.Si.
Plt. Ketua Program Studi Doktor Administrasi
Publik

Pendahuluan

A. SEJARAH FAKULTAS ILMU SOSIAL DAN ILMU POLITIK

Proses Pembentukan Fakultas Ilmu Sosial dan Ilmu Politik Universitas Sriwijaya diawali pada tahun 1980, yaitu dengan diadakannya segala kegiatan persiapan administratif dan teknis. Kegiatan persiapan dilakukan oleh Mustofa Abdulah, SH, Drs. A. W. Widjaja, Drs. Zainal Alamsyah, Drs. M. Ayoeb Akbar, H.A.S. Natabaya, SH, LLM antara lain; studi banding ke Fakultas Ilmu Sosial dan Ilmu Politik yang ada di pulau Jawa dan Sumatera, konsultasi ke konsorsium Ilmu-Ilmu Sosial, Direktur Pembinaan Sarana Akademik, Ketua Yayasan Ilmu-Ilmu Sosial (YIIS), Gubernur Sumatera Selatan dan para tokoh masyarakat maupun pemerintah dan para alumni ilmu sosial dan ilmu politik yang ada di Sumatera Selatan. Atas persetujuan Direktur Pembinaan Sarana Akademik Dirjen Dikti maka disarankan untuk membuat program studi terlebih dahulu dan dimasukkan dalam jajaran Fakultas Hukum Universitas Sriwijaya.

Untuk menindaklanjuti hasil kegiatan persiapan dan pengarahannya tersebut, maka dibentuk panitia persiapan yang diketuai oleh Drs. Zainal Alamsyah dan Sekretaris Drs. Mansyur Rahman dan panitia teknis yang diketuai oleh H.A.S Natabaya, SH, LLM dan wakil ketua Drs. A. W. Widjaja. Hasil pekerjaan kedua panitia yang dibentuk ini, melahirkan rekomendasi Senat Fakultas Hukum Universitas Sriwijaya dan selanjutnya Rektor Universitas Sriwijaya mengajukan persetujuan penyelenggaraan program studi ini kepada Dirjen Pendidikan Tinggi Departemen Pendidikan dan Kebudayaan RI.

Sebagai cikal bakal Fakultas Ilmu Sosial dan Ilmu Politik Universitas Sriwijaya, pada tanggal 12 Februari 1983 disetujui penyelenggaraan program studi Ilmu Sosial dan Ilmu Politik Universitas Sriwijaya berdasarkan surat keputusan Direktorat Jenderal Pendidikan Tinggi Nomor 7/DJ/Kep/1983, dengan satu buah bidang ilmu yaitu Ilmu Administrasi Publik. Awal perkuliahan pada tahun akademik 1983/1984 dimulai dengan kuliah umum oleh Prof. DR. Selo Sumarjan pada tanggal 3 Agustus 1983.

Secara kelembagaan berdasarkan keputusan Dirjen Pendidikan Tinggi Nomor 10/DIKTI/Kep/1986 tanggal 4 Maret 1986, program ilmu sosial dan ilmu politik langsung dibawah Fakultas Hukum Universitas Sriwijaya. Sedangkan hubungan dengan Fakultas yaitu pada bidang akademik, kemahasiswaan, dan administratif hanya bersifat koordinatif.

Upaya untuk mengubah status dari program studi menjadi fakultas sudah beberapa kali diajukan ke Departemen Pendidikan dan Kebudayaan melalui Rektor Universitas Sriwijaya. Dengan semakin disadarinya pola kerja yang terencana dan terprogram, pimpinan Universitas Sriwijaya secara formal mencantumkan Fakultas Ilmu Sosial dan Ilmu Politik Universitas Sriwijaya dalam statuta Universitas Sriwijaya yang ditetapkan oleh Menteri Pendidikan dan Kebudayaan Nomor 0431/0/1992 dalam pasal 4 yang menyebutkan bahwa Fakultas Ilmu Sosial dan Ilmu Politik merupakan salah satu Fakultas dilingkungan Universitas Sriwijaya.

Tindak lanjut dari semua usaha yang tidak mengenal lelah tersebut menghasilkan keputusan Dirjen Pendidikan Tinggi Nomor 1421/DJ/4/1996 tanggal 10 April 1996 yang isinya antara lain untuk segera mempersiapkan persyaratan yang diperlukan untuk mendirikan Fakultas Ilmu Sosial dan Ilmu Politik di Universitas Sriwijaya. Sebagai langkah awal pembentukan Fakultas, pada tahun 1997 bertambah satu program studi lagi yaitu program studi Sosiologi yang ditetapkan berdasarkan keputusan Dirjen Pendidikan Tinggi Nomor 378/DIKTI/Kep/1997 tanggal 25 September 1997. Pada tahun itu juga berdasarkan keputusan Dirjen Pendidikan Tinggi Nomor

378/DIKTI/Kep/1997 tanggal 30 September 1997, program studi Ilmu Sosial dan Ilmu Politik diubah menjadi program studi S1 Administrasi Negara pada Universitas Sriwijaya. Berdasarkan kedua keputusan tersebut, Rektor Universitas Sriwijaya mengubah nama program studi Ilmu Sosial dan Ilmu Politik menjadi Program Ilmu Sosial dan Ilmu Politik Universitas Sriwijaya yang tertuang dalam Keputusan Rektor Universitas Sriwijaya Nomor 470/PT.11.1.1/OT/1998.

Upaya terus menerus yang dilakukan tim dan panitia dalam meningkatkan status program Ilmu Sosial dan Ilmu Politik Universitas Sriwijaya belum membuahkan hasil maksimal, berbekal Surat Tugas Rektor Universitas Sriwijaya Nomor 0822/PT.11.1.1/e.5.9/2000 tanggal 15 Februari 2000, Drs. H. Slamet Widodo, MS berhasil menuntaskan pengurusan izin pendirian Fakultas Ilmu Sosial dan Ilmu Politik Universitas Sriwijaya yaitu dengan dikeluarkannya Keputusan Menteri Pendidikan Nasional Nomor 033/O/2000 tanggal 9 Maret 2000. Sekarang ini Fakultas Ilmu Sosial dan Ilmu Politik Universitas Sriwijaya memiliki 4 (empat) Jurusan Strata S1 yaitu Studi Administrasi Publik, Jurusan Sosiologi, Jurusan Ilmu Komunikasi dan Jurusan Ilmu Hubungan Internasional, 2 (dua) Program Studi Strata S2 yaitu Magister Administrasi Publik yang menyelenggarakan program reguler, program kerjasama dengan Bappenas, Program afirmasi dan program kerjasama dengan pemerintah kota/kabupaten, Magister Sosiologi serta 1 (satu) Program Strata S3 yaitu Program Studi Doktor Ilmu Administrasi Publik.

B. VISI, MISI DAN TUJUAN

VISI

Menjadi Fakultas yang unggul dan berbasis riset, yang memiliki keunggulan kompetitif dalam bidang ilmu sosial, budaya, dan politik tahun 2025.

MISI

Sejalan dengan misi Universitas Sriwijaya, misi Fakultas Ilmu Sosial dan Ilmu Politik adalah sebagai berikut:

1. Menghasilkan manusia yang bertaqwa kepada Tuhan Yang Maha Esa, berkualitas, berakhlak mulia, berbudaya, bersemangat ilmiah, memiliki moral akademika, dan menguasai serta mampu mempergunakan dan mengembangkan Ilmu Sosial dan Ilmu Politik untuk meningkatkan kualitas kehidupan;
2. Menyelenggarakan, mengembangkan, dan membina pendidikan tinggi secara efektif dan efisien dalam upaya menghasilkan manusia terdidik yang dapat menerapkan, mengembangkan dan/atau menciptakan ilmu pengetahuan sosial, budaya, dan politik secara profesional, berkepribadian, dan berkelanjutan;
3. Menyelenggarakan, mengembangkan, dan membina penelitian dalam rangka menghasilkan dasar-dasar pengetahuan, teori, konsep, metodologi, model, dan produk yang adaptif, kompetitif, dan aplikatif, sehingga mampu memberikan solusi terhadap masalah-masalah sosial, budaya, dan politik berkembang pada masyarakat;
4. Menyelenggarakan, mengembangkan, dan membina pengabdian kepada masyarakat dengan menerapkan ilmu pengetahuan, sosial, budaya, dan politik sesuai dengan kebutuhan masyarakat, sehingga mampu memberikan kontribusi terhadap peningkatan kualitas kehidupan masyarakat secara berkelanjutan;
5. Menyelenggarakan sistem manajemen pendidikan tinggi yang efektif, efisien, profesionalis, kompeten, dan berkelanjutan.

TUJUAN

Tujuan diselenggarakannya pendidikan Fakultas Ilmu Sosial dan Ilmu Politik adalah sebagai berikut:

1. Membina dan mengembangkan sumber daya manusia yang berkualitas, berkepribadian, bertaqwa kepada Tuhan Yang Maha Esa, memiliki wawasan yang luas, memiliki disiplin dan etos kerja yang tinggi sehingga menjadi ilmuwan, tenaga akademik, atau tenaga profesional

- lainnyayang berwawasan kebangsaan, kompetensi tinggi, profesional, dan mampu bersaing, baik di tingkat regional, nasional, maupun internasional;
2. Mengembangkan ilmu pengetahuan sosial, budaya, dan politik;
 3. Mengembangkan kekuatan moral dalam kehidupan sosial, budaya, dan politik demi terciptanya masyarakat madani;
 4. Meningkatkan peran aktif lembaga pendidikan tinggi dalam mendukung proses pembangunan masyarakat;
 5. Mendukung pengembangan kepribadian, kesadaran bernegara dan bermasyarakat sesuai dengan Pancasila dan UUD 1945;
 6. Mengembangkan masyarakat yang terbuka, tanggap terhadap perubahan masyarakat, serta adaptif terhadap perkembangan ilmu sosial, budaya, dan politik dalam rangka mendukung pembangunan masyarakat yang religius, demokratis, dan bermartabat.

C. PROGRAM PENDIDIKAN

Fakultas Ilmu Sosial dan Ilmu Politik Universitas Sriwijaya terdiri dari Jurusan Ilmu Administrasi Publik, Jurusan Sosiologi, Jurusan Ilmu Komunikasi, Program Studi Magister Administrasi Publik, Program Studi Magister Sosiologi dan Doktor Administrasi Publik. Masing-masing jurusan memiliki bidang konsentrasi sebagai berikut:

1. Jurusan Ilmu Administrasi Publik
 - a. Bidang Konsentrasi Kebijakan Publik
adalah Bidang Konsentrasi yang mengkaji Analisis Proses Kebijakan Publik, Studi Implementasi Kebijakan, Analisis Dampak Sosial, kebijakan Pembangunan Perkotaan dan Pedesaan, Kebijakan Otonomi Daerah, Kebijakan Perencanaan Pembangunan, Kebijakan SDM dan Kapita Selekt Kebijakan.
 - b. Bidang Konsentrasi Manajemen Sektor Publik
adalah Bidang Konsentrasi yang mengkaji Manajemen Strategi, Manajemen Perusahaan Negara, Manajemen SDM Sektor Publik, Manajemen Pelayanan Publik, Manajemen Lingkungan, Manajemen Proyek, Akuntabilitas Keuangan Publik dan Kapita Selekt Manajemen Sektor Publik.
 - c. Bidang Konsentrasi Administrasi Keuangan Negara dan Fiskal
adalah Bidang Konsentrasi yang mengkaji Administrasi Keuangan Daerah, kebijakan Fiskal, Hubungan Keuangan Pusat dan Daerah, Dasar-dasar Akutansi dan Auditing, Perpajakan PPH, PPN dan PBB, Akutansi Biaya, Administrasi Perpajakan dan Kapita Selekt Keuangan.
2. Jurusan Sosiologi
 - a. Bidang Konsentrasi Perencanaan Sosial
Bidang Konsentrasi yang bertujuan untuk menghasilkan lulusan yang memiliki kemampuan kerja, penguasaan pengetahuan, dan ketrampilan yang berkaitan dengan perencanaan sosial; serta memiliki kepekaan yang tinggi terhadap masalah-masalah yang berkembang dalam masyarakat.
 - b. Bidang Konsentrasi Pemberdayaan Masyarakat
Bidang Konsentrasi yang bertujuan untuk menghasilkan lulusan yang memiliki kemampuan kerja, penguasaan pengetahuan, dan ketrampilan yang berkaitan dengan Pemberdayaan Masyarakat; serta memiliki tanggungjawab sosial dalam mengembangkan program-program Pemberdayaan Masyarakat.

3. Jurusan Ilmu Komunikasi
 - a. Bidang Kosentrasi Penyiaran
 - b. Bidang Kosentrasi Jurnalistik
 - c. Bidang Kosentrasi Periklanan
 - d. Bidang Kosentrasi Hubungan Masyarakat
4. Jurusan Hubungan Internasional
 - a. Bidang Kosentrasi Diplomasi Perdagangan Internasional
 - b. Konsentrasi Diplomasi Perdagangan Internasional
5. Program Studi Magister Administrasi Publik
 - a. BKU Kebijakan Publik (BKU-KPB)
 - b. BKU Otonomi Daerah (BKU-OTD)
6. Program Studi Magister Sosiologi
 - a. BKU Sosiologi Pendidikan
 - b. BKU Pemberdayaan Masyarakat
 - c. BKU Sosiologi Lingkungan
 - d. BKU Sosiologi Perkotaan
 - e. BKU Pengelolaan Konflik
7. Program Studi Doktor Administrasi Publik
 - a. BKU Kebijakan Publik
 - b. BKU Otonomi Daerah

D. AKREDITASI JURUSAN / PROGRAM STUDI

No.	Jurusan / Program Studi	Peringkat	No. SK
1	Jurusan Ilmu Administrasi Publik	A	2838/SK/BAN-PT/Ak-PPJ/S/V/2020
2	Jurusan Sosiologi	A	1784/SK/BAN-PT/Akred/S/V/2019
3	Jurusan Ilmu Komunikasi	B	1212/SK/BAN-PT/Akred/S/V/2018
4	Jurusan Ilmu Hubungan Internasional	C	1688/SK/BAN-PT/Akred/S/V/2019
5	Program Studi Magister Administrasi Publik	B	1914/SK/BAN-PT/Akred/M/VII/2018
6	Program Studi Magister Sosiologi	B	2839/SK/BAN-PT/Ak-PPJ/M/V/2020
7	Program Studi Doktor Administrasi Publik	C	936/KPT/I/2018

E. ORGANISASI

1. Pimpinan Fakultas

Dekan	: Prof. Dr. Kiagus M. Sobri, M.Si.
Wakil Dekan I	: Prof. Dr. Alfitri, M.Si.
Wakil Dekan II	: Sofyan Effendi, S.IP., M.Si.
Wakil Dekan III	: Dr. Andy Alfatih, MPA.

2. Pimpinan Jurusan / Program Studi

Ketua Jurusan Ilmu Administrasi Publik	: Zailani Surya Marpaung, S.Sos., MPA.
Sekretaris Jurusan Ilmu Adm. Negara	: Ermanovida, S.Sos., M.Si.
Ketua Jurusan Sosiologi	: Dr. Yunindyawati, S.Sos., M.Si.
Sekretaris Jurusan Sosiologi	: Safira Soraida, S.Sos., M.Sos.
Ketua Jurusan Ilmu Komunikasi	: Dr. Andries Lionardo, S.IP., M.Si.
Sekretaris Jurusan Ilmu Komunikasi	: Faisal Nomaini, S.Sos., M.Si.
Ketua Jurusan Ilmu Hubungan Internasional	: Dr. H. Azhar, SH., M.Sc., LL.M., LL.D.
Sekretaris Jurusan Hubungan Internasional	: -
Koordinator Program Studi Magister Administrasi Publik	: Dr. Raniasa Putra, S.IP.,M.Si.
Koordinator Program Studi Magister Sosiologi	: Dr. Dadang H. Purnama, M.Hum.
Plt. Koordinator Program Studi Doktor Administrasi Publik	: Prof. Dr. Alfitri, M.Si.

3. Pimpinan Administratif / Tata Usaha

Kepala Bagian Tata Usaha	: Thoyib, SH.
Kasubag Pendidikan	: Tarno, S.E., M.M
Kasubag Kepegawaian dan Keuangan	: Diana Sari, ST.
Kasubag Umum dan Perlengkapan	: A. Mancik, S.Sos
Kasubag Kemahasiswaan	: Tri Wahyuningsih, S.Sos

4. Pimpinan Unit Pelaksana Teknis

Tim Pengelolaan Pengembangan Pembelajaran dan Penjaminan Mutu Pendidikan pada LP3MP FISIP Universitas Sriwijaya	: Hoirun Nisyak, SPd.,M.Pd : Krisna Murti, S.I.Kom.,M.Si
Ketua Unit Penelitian dan Pengabdian	: Dr. Raniasa Putra, S.IP.,M.Si

Administrasi Pendidikan

A. ADMINISTRASI AKADEMIK

Kegiatan yang dilakukan dalam administrasi akademik pada Fakultas Ilmu Sosial dan Ilmu Politik Universitas Sriwijaya sebagai berikut :

1. Setiap tahun akademik dibagi dalam 2 (dua) semester yaitu Semester ganjil dan Semester Genap.
2. Pada awal semester, Sub Bagian pendidikan dan Pengajaran menyiapkan :
 - a. Petunjuk bagi mahasiswa yang memuat :
 1. Kalender Akademik;
 2. Mata Kuliah yang ditawarkan untuk semester tersebut;
 3. Jadwal perkuliahan;
 4. Tanda Pengajar untuk setiap mata kuliah yang ditawarkan yang ditetapkan dengan Surat Keputusan Dekan Fakultas Ilmu Sosial dan Ilmu Politik.
 - b. Sarana dan Prasarana yang meliputi :
 1. Kartu Studi Mahasiswa (KSM);
 2. Kartu Kuliah;
 3. Kartu Hadir Dosen;
 4. Semua Sarana dan Prasarana Perkuliahan
3. Pada awal semester, setiap mahasiswa mengambil Kartu Studi Mahasiswa(KSM) dan digandakan sebanyak 4 rangkap dan mendapatkan Kartu Kuliah sebanyak mata kuliah yang diambil pada semester tersebut.
4. Dengan persetujuan pembimbing akademik (PA) mahasiswa mengisi KSM dengan sejumlah mata kuliah yang akan diambilnya dalam semester yang diperoleh pada semester lalu dan ketentuan jumlah kredit yang boleh diambil yang telah ditetapkan oleh fakultas, dengan ketentuan sebagai berikut:
 - a. Masa pengisian KSM ditetapkan dalam batas waktu tertentu yang diumumkan oleh fakultas
 - b. KSM yang telah diisi dan ditandatangani oleh Pembimbing Akademik harus diserahkan kepada:
 1. Pembimbing Akademik (PA)
 2. Ketua Jurusan
 3. Sub Bagian Pendidikan dan Pengajaran
 4. Mahasiswa yang bersangkutan
 - c. Mahasiswa yang tidak mengisi dan menyerahkan KSM dalam batas waktu yang telah ditentukan tidak diperkenankan mengikuti kuliah, praktikum, ujian, dan kegiatan-kegiatan akademik lainnya dalam semester tersebut.
5. Mahasiswa yang bermaksud membatalkan atau mengganti mata kuliah yang sudah tercantum dalam KSM harus meminta persetujuan Pembimbing Akademik dan kegiatan tersebut dilakukan dengan batas waktu yang telah ditentukan oleh fakultas. Setelah masa perubahan KSM habis, mahasiswa tidak diperkenankan lagi untuk membatalkan atau menambah mata kuliah. Segala akibat dari pembatalan atau penggantian mata kuliah tersebut sepenuhnya menjadi tanggung jawab mahasiswa yang bersangkutan.

B. BEBAN STUDI, KURIKULUM DAN MATA KULIAH

1. Beban Studi

Beban studi yang harus diselesaikan mahasiswa angkatan 2015 dibawah Jurusan Ilmu Administrasi Publik sebanyak 152 SKS dan Jurusan Sosiologi 148 SKS. Sementara mahasiswa angkatan 2016 dan selanjutnya beban studi yang harus diselesaikan Jurusan Ilmu Administrasi Publik sebanyak 145, Jurusan Sosiologi 145 SKS dan Jurusan Ilmu Komunikasi sebanyak 144 SKS, yang harus di selesaikan selambat-lambatnya 14 semester. Pada semester pertama mahasiswa diperbolehkan mengambil beban studi maksimal 24 SKS. Jumlah SKS yang boleh diambil oleh mahasiswa pada semester berikutnya berdasarkan Indeks Prestasi yang diperoleh pada semester sebelumnya dengan ketentuan sebagai berikut:

Indeks Prestasi	Jumlah SKS yang dapat diambil
> 3,00	Maks. 24 SKS
2,50 – 2,99	Maks. 21 SKS
2,00 – 2,49	Maks. 18 SKS
1,50 – 1,99	Maks. 15 SKS
< 1,50	Maks. 12 SKS

2. Kurikulum

Kurikulum yang digunakan oleh Fakultas Ilmu Sosial dan Ilmu Politik sekarang masih mengacu pada Pedoman Penyusunan Kurikulum Pendidikan Tinggi dan Penilaian Hasil Belajar yang diatur dalam Surat Keputusan Menteri Pendidikan Nasional Nomor: 232/U/2000 dan mengacu pada isi Kurikulum inti Pendidikan Tinggi yang tertuang dalam Surat Keputusan Menteri Pendidikan Nasional Nomor: 045/U/2002 serta berdasarkan Surat Keputusan Rektor Unsri Nomor: 209B/UN9/DT.Kep/2012, untuk Jurusan Ilmu Administrasi Publik SK Nomor: 233/UN9/DT.Kep/2015 untuk Jurusan Sosiologi, SK Nomor: 094/UN9/DT.Kep/2013 untuk Jurusan Ilmu Komunikasi, dan SK Nomor: 288/UN9/DT.Kep/2016 untuk Jurusan Hubungan Internasional, dengan pembagian dan jumlah komposisi satuan kredit semester sebagai berikut:

a. Jurusan Ilmu Administrasi Publik

Terdiri dari kelompok Mata Kuliah:

1) Mata Kuliah Pengembangan Kepribadian (MPK)	10 SKS
2) Mata Kuliah Keilmuan dan Keterampilan (MKK)	35 SKS
3) Mata Kuliah Keahlian Berkarya (MKB)	33 SKS
4) Mata Kuliah Perilaku Berkarya (MPB)	35 SKS
5) Mata Kuliah Bidang Kosentrasi Keahlian	24 SKS
6) Mata Kuliah Berkehidupan Bermasyarakat (MBB)	<u>15 SKS</u>
Jumlah	152 SKS

b. Jurusan Sosiologi

Terdiri dari kelompok Mata Kuliah:

1) Mata Kuliah Pengembangan Kepribadian (MPK)	10 SKS
2) Mata Kuliah Keilmuan dan Keterampilan (MKK)	30 SKS
3) Mata Kuliah Keahlian Berkarya (MKB)	39 SKS
4) Mata Kuliah Perilaku Berkarya (MPB)	34 SKS
5) Mata Kuliah Berkehidupan Bermasyarakat	24 SKS
6) Mata Kuliah Pilihan	<u>8 SKS</u>
Jumlah	145 SKS

c. Jurusan Ilmu Komunikasi

Terdiri dari kelompok Mata Kuliah:

1) Mata Kuliah Pengembangan Kepribadian (MPK)	10 SKS
2) Mata Kuliah Keilmuan dan Keterampilan (MKK)	33 SKS
3) Mata Kuliah Keahlian Berkarya (MKB)	33 SKS
4) Mata Kuliah Perilaku Berkarya (MPB)	16 SKS
i Kosentrasi	30 SKS
ii Pilihan Umum & Kosentrasi	9 SKS
5) Mata Kuliah Berkehidupan Bermasyarakat	<u>13 SKS</u>
Jumlah	144 SKS

d. Jurusan Hubungan Internasional

Terdiri dari kelompok Mata Kuliah:

1) Mata Kuliah Pengembangan Kepribadian (MPK)	10 SKS
2) Mata Kuliah Keilmuan dan Keterampilan (MKK)	33 SKS
3) Mata Kuliah Keahlian Berkarya (MKB)	30 SKS
4) Mata Kuliah Perilaku Berkarya (MPB)	21 SKS
5) Kosentrasi	30 SKS
6) Pilihan Umum & Kosentrasi	<u>18 SKS</u>
Jumlah	144 SKS

3. Kode Mata Kuliah

Kode huruf dan angka pada mata kuliah mempunyai arti sebagai berikut:

a. Kode Huruf

1. UNI : Mata Kuliah yang diasuh oleh Universitas wajib diikuti oleh seluruh mahasiswa Universitas Sriwijaya.
2. SPO : Mata Kuliah yang diasuh oleh Fakultas Ilmu Sosial dan Ilmu Politik (SP) yang wajib diikuti diambil seluruh mahasiswa Fakultas Ilmu Sosial dan Ilmu Politik.
3. SPA : Mata Kuliah yang diasuh oleh Jurusan Ilmu Administrasi Publik.
4. SPS : Mata Kuliah yang diasuh oleh Jurusan Sosiologi.
5. SAK : Mata Kuliah Pilihan Keahlian Kebijakan Publik, yang wajib diambil oleh mahasiswa Jurusan Ilmu Administrasi Publik bidang kosentrasi Kebijakan Publik.
6. SAM : Mata Kuliah Pilihan Keahlian Manajemen Sektor Publik, yang wajib diambil oleh mahasiswa Jurusan Ilmu Administrasi Negara bidang kosentrasi Manajemen Sektor Publik.
7. SAU : Mata Kuliah Pilihan Keahlian Keuangan Negara dan Fiskal, yang wajib diambil oleh mahasiswa Jurusan Ilmu Administrasi Negara bidang kosentrasi Keuangan Negara dan Fiskal.
8. SSP : Mata Kuliah Pilihan Perencanaan Sosial yang wajib diambil oleh mahasiswa Jurusan Sosiologi bidang kosentrasi Perencanaan Sosial.
9. SSK : Mata Kuliah Pilihan Keahlian Ketenagakerjaan yang wajib diambil oleh mahasiswa Jurusan Sosiologi bidang kosentrasi Ketenagakerjaan.

b. Kode Angka

Kode angka terdiri dari 5 (lima) digit, masing-masing mempunyai arti sebagai berikut:

- 1) Digit pertama mempunyai arti tahun ke ... (sebaiknya mata kuliah diambil).
- 2) Digit kedua mempunyai arti kode kelompok mata kuliah, yaitu:
 - 0 = Kelompok MPK
 - 1 = Mata Kuliah Keilmuan dan Keterampilan (MKK)
 - 4 = Mata Kuliah Keahlian Berkarya (MKB)
 - 5 = Mata Kuliah Perilaku Berkarya (MPB)
 - 6 = Mata Kuliah Bidang Konsentrasi Keahlian
 - 7 = Mata Kuliah Berprilaku Berkarya (MBB)
 - 9 = Skripsi
- 3) Digit ketiga mempunyai arti nomor urut mata kuliah.
- 4) Digit keempat dan kelima mempunyai arti tahun dimulainya pemberlakuan mata kuliah tersebut.

Sistem Pendidikan

A. SISTEM PELAKSANAAN PENDIDIKAN

1. Masa Studi

Waktu maksimum untuk menyelesaikan studi sarjana strata satu (S-1) adalah 14 semester yang diperhitungkan sejak semester pertama tahun pertama untuk angkatan 2006-2011, sementara untuk mahasiswa angkatan 2012 dan seterusnya 10 semester yang diperhitungkan sejak pertama tahun pertama dari studi mahasiswa yang bersangkutan. Waktu maksimum tersebut diberlakukan terhadap mahasiswa yang tidak mengikuti kuliah secara aktif atau tidak terdaftar sebagai mahasiswa pada semester tertentu (*Stop Out*). Mahasiswa diperbolehkan *Stop Out* maksimal 2 (dua) kali, masing-masing satu semester yang dilakukan tidak secara berturut-turut. Mahasiswa dinyatakan putus kuliah (*Drop Out*) apabila tidak memenuhi ketentuan tersebut di atas.

2. Perkuliahan

1) Semester Reguler

Secara reguler perkuliahan dilakukan pada semester ganjil dan genap. Untuk mengikuti perkuliahan itu, mahasiswa harus terdaftar sebagai mahasiswa setiap awal semester. Mahasiswa diwajibkan mengikuti perkuliahan dan kegiatan-kegiatan lain yang disamakan dengan itu pada setiap semester dengan tertib dan teratur sebagai syarat untuk diperkenankan mengikuti ujian pada akhir semester yang bersangkutan. Ketua jurusan menetapkan dosen serta mata kuliah yang ditawarkan kepada mahasiswa pada setiap awal semester.

2) Semester Khusus

Sejauh diperlukan dapat diselenggarakan kegiatan semester khusus diantara 2 (dua) semester reguler yang ekuivalen dengan semester reguler sesuai dengan pengertian Satuan Kredit Semester (SKS). Mata kuliah semester khusus harus tercantum dalam KRS semester khusus dan semua hasil studi mahasiswa harus tercantum dalam transkrip nilai.

3. Kuliah Kerja Nyata, Kuliah Kerja Administrasi, Kuliah Kerja Sosial, Kuliah Kerja Komunikasi dan Kuliah Kerja Hubungan Internasional

1) Kuliah Kerja Nyata

Kuliah Kerja Nyata (KKN) dapat diambil oleh mahasiswa setelah yang bersangkutan telah menempuh minimal 120 SKS, atau jika ditentukan lain oleh Universitas. Kuliah Kerja Nyata harus tercantum dalam Kartu Studi Mahasiswa (KSM) yang pelaksanaannya disesuaikan dengan ketentuan yang berlaku di Universitas Sriwijaya, khususnya Pusat Pengabdian Pada Masyarakat.

2) Kuliah Kerja Administrasi

Kuliah Kerja Administrasi (KKA) adalah mata kuliah alternatif pilihan sebagai pengganti Kuliah Kerja Nyata, yang diselenggarakan oleh Jurusan Ilmu Administrasi Publik. Sebagaimana juga dengan Kuliah Kerja Nyata, mahasiswa baru dapat mengambil mata kuliah ini jika telah menempuh minimal 120 SKS, yang tercantum dalam Kartu Studi Mahasiswa yang ketentuan pelaksanaan ditentukan oleh Jurusan Ilmu Administrasi Publik dan diatur dalam buku pedoman KKA Jurusan Ilmu Administrasi Publik FISIP UNSRI.

3) Kuliah Kerja Sosial

Kuliah Kerja Sosial (KKS) adalah mata kuliah alternatif pilihan sebagai pengganti Kuliah Kerja Nyata, yang diselenggarakan oleh Jurusan Sosiologi. Sebagaimana juga dengan Kuliah Kerja Nyata, mahasiswa baru dapat mengambil mata kuliah ini jika telah menempuh minimal 120 SKS, yang tercantum dalam Kartu Studi Mahasiswa yang ketentuan pelaksanaan ditentukan oleh Jurusan Sosiologi.

4) Kuliah Kerja Komunikasi

Kuliah Kerja Komunikasi (KKK) adalah mata kuliah alternatif pilihan sebagai pengganti Kuliah Kerja Nyata, yang diselenggarakan oleh Jurusan Ilmu Komunikasi, sebagaimana juga dengan Kuliah Kerja Nyata, mahasiswa baru dapat mengambil mata kuliah ini jika telah menempuh minimal 120 SKS, yang tercantum dalam Kartu Studi Mahasiswa yang ketentuan pelaksanaan ditentukan oleh Ilmu Komunikasi dan di atur dalam buku pedoman KKK Jurusan Ilmu Komunikasi.

5) Kuliah Kerja Hubungan Internasional (KKHI)

Kuliah Kerja Hubungan Internasional (KKHI) adalah mata kuliah alternatif pilihan sebagai pengganti Kuliah Kerja Nyata, yang diselenggarakan oleh Jurusan Ilmu Hubungan Internasional, sebagaimana juga dengan Kuliah Kerja Nyata, mahasiswa baru dapat mengambil mata kuliah ini jika telah menempuh minimal 120 SKS semester berjalan, yang tercantum dalam Kartu Studi Mahasiswa yang ketentuan pelaksanaan ditentukan oleh Jurusan Hubungan Internasional dan diatur dalam buku pedoman KKHI Jurusan Ilmu Hubungan Internasional.

4. Skripsi

Penulisan Skripsi baru dapat dilakukan oleh mahasiswa setelah yang bersangkutan telah memenuhi persyaratan yang telah menyelesaikan mata kuliah pada kurikulum nasional dan kurikulum pengembangan serta telah memperoleh sedikitnya 120 SKS dengan Indeks Prestasi Kumulatif (IPK) dicantumkan dalam Kartu Studi Mahasiswa (KSM) pada semester yang bersangkutan. Ketentuan tentang tata cara pengajuan proposal, teknik dan metode penulisan serta ujian skripsi dapat dilihat pada Pedoman Penulisan Skripsi Fakultas Ilmu Sosial dan Ilmu Politik.

B. SISTEM PELAKSANAAN EVALUASI

Evaluasi keberhasilan studi mahasiswa dilakukan pada:

1. Akhir tiap semester
Evaluasi yang dilakukan pada akhir semester, meliputi mata kuliah yang diambil oleh mahasiswa selama semester yang baru berakhir dan hasil evaluasi ini digunakan untuk menentukan banyaknya nilai satuan kredit yang dapat diambil pada semester berikutnya.
2. Akhir Dua Tahun Pertama
Evaluasi yang dilakukan pada akhir dua tahun pertama dilakukan pada setiap mahasiswa dalam waktu 4 (empat) semester pertama studinya diwajibkan mencapai jumlah 52 satuan kredit semester dengan indeks prestasi kumulatif minimal 2,00. Mahasiswa yang tidak memenuhi syarat diatas dinyatakan putus kuliah.
3. Akhir Program Studi Strata Satu
Evaluasi yang dilakukan pada akhir program strata satu dilakukan kepada setiap mahasiswa dalam menyelesaikan studinya paling lambat pada 14 semester diwajibkan mencapai jumlah 144 SKS dengan Indeks Prestasi Kumulatif minimal 2,00. Telah menyelesaikan ujian komprehensif / skripsi serta tidak ada nilai E. Mahasiswa yang tidak memenuhi syarat diatas dinyatakan putus kuliah.

C. UJIAN, PENILAIAN DAN YUDISIUM KELULUSAN

1. Sistem Ujian

Ujian yang dilaksanakan pada Fakultas Ilmu Sosial dan Ilmu Politik Universitas Sriwijaya terdiri dari:

a. Ujian Tengah Semester dan Ujian Semester

Ujian Tengah Semester dan Ujian Semester dilakukan dengan ketentuan sebagai berikut:

- 1) Pada setiap semester akan diadakan 2 kali ujian, yaitu ujian tengah semester dan ujian akhir semester.

- 2) Menjelang ujian akhir semester bagian pengajaran akan mengumumkan tentang mahasiswa yang boleh dan tidak boleh mengikuti ujian dengan ketentuan sebagai berikut:
 - ❖ Peserta ujian akhir semester adalah mahasiswa yang telah mengambil suatu mata kuliah yang tercantum dalam Kartu Studi Mahasiswa (KSM) dan mengikuti kegiatan perkuliahan serta memenuhi ketentuan kehadiran minimal 85% dari keseluruhan perkuliahan atau kegiatan lain sejenisnya.
 - ❖ Mahasiswa yang kehadirannya kurang dari 85% tetapi lebih dari 75% dapat dipertimbangkan oleh dosen yang bersangkutan untuk diizinkan mengikuti ujian akhir bila ketidakhadirannya didasarkan atas suatu alasan yang dapat dipertanggung jawabkan.
 - ❖ Bila kehadiran di dalam perkuliahan kurang dari 75% mahasiswa yang bersangkutan tidak diizinkan mengikuti ujian semester.
- 3) Mahasiswa yang tidak hadir dalam ujian tengah semester dengan alasan yang dapat dipertanggungjawabkan, maka atas persetujuan dosen yang bersangkutan ujian susulan dapat diadakan sebelum berlangsungnya ujian akhir semester.
- 4) Mahasiswa harus mengikuti ujian akhir semester. Bagi mahasiswa yang tidak mengikuti ujian semester karena sesuatu hal yang dapat dipertanggungjawabkan, maka atas persetujuan Pimpinan Fakultas ujian susulan dapat diadakan oleh dosen yang bersangkutan sebelum nilai diumumkan.
 - a) Ujian komprehensif/skripsi dilakukan 4 (empat) periode dalam satu tahun akademik (sesuai kalender akademik Fakultas Ilmu Sosial dan Ilmu Politik)
 - b) Ujian skripsi bertitik tolak dari materi yang tertuang dalam skripsi dan teori, konsep serta pendekatan yang berkaitan dengan bidang ilmunya.
 - c) Mahasiswa yang dapat mengikuti ujian komprehensif/skripsi apabila telah memenuhi syarat yang telah ditentukan oleh Fakultas Ilmu Sosial dan Ilmu Politik Unsri.
 - d) Mahasiswa dapat mengikuti ujian komprehensif/skripsi maksimal 3 (tiga) kali sesuai dengan periode ujian skripsi dan tidak melewati batas masa studi.

b. Penilaian

- 1) Sistem Penilaian
 - a) Komponen-komponen yang dipertimbangkan dalam sistem penilaian keberhasilan proses belajar mengajar mahasiswa adalah:
 - ❖ Penulisan paper, pekerjaan rumah, partisipasi dalam seminar/diskusi, tes harian dan tugas-tugas lainnya.
 - ❖ Hasil ujian tengah semester.
 - ❖ Hasil ujian akhir semester.

- b) Bobot dan kombinasi komponen tersebut diatas untuk setiap mata kuliah ditentukan:
 - ❖ Penulisan paper dan lain-lain = 25%
 - ❖ Hasil ujian tengah semester = 30%
 - ❖ Hasil ujian akhir semester = 45%
- c) Angka-angka ini dibuat dalam bentuk rentangan (range) agar setiap dosen dapat menentukan bobot yang sesuai dengan keadaan kelasnya masing-masing dan jumlah persentase yang ditentukan untuk ketiga komponen penilaian harus berjumlah 100%.
- d) Nilai akhir keberhasilan proses belajar mahasiswa diolah dari angka menjadi huruf.
- e) Sistem penilaian dilakukan dengan menggunakan cara:
 - ❖ Penilaian Acuan Normal (PAN)
 - ❖ Penilaian Acuan Standar (PAS) dengan ketentuan sebagai berikut:

86 – 100	:	A
71 - 85	:	B
56 - 70	:	C
41 - 55	:	D
 - ❖ Gabungan antara PAN dan PAS

2) Administrasi Penilaian

- a) Nilai hasil ujian bagi tiap mata kuliah dinyatakan dengan huruf A, B, C, D, dan E yang jika dijabarkan ke dalam angka adalah A=4, B=3, C=2, D=1, dan E=0.
- b) Nilai hasil ujian ini diumumkan secara terbuka.
- c) Bagian pengajaran akan mengisi Kartu Hasil Studi (KHS) untuk masing-masing mahasiswa termasuk menghitung Indeks Prestasi semester bersangkutan dan IP Kumulatifnya.
- d) Mahasiswa dengan persetujuan Penasehat Akademik dapat memperbaiki nilai hasil ujian dari suatu mata kuliah dalam semester lain dengan ketentuan nama mata kuliah tersebut tercantum dalam Kartu Studi Mahasiswa (KSM) dan mengikuti perkuliahan dan atau yang dipersembahkan dengan itu dalam batas waktu studi yang diizinkan.
- e) Dalam hal perbaikan nilai maka nilai yang diperhitungkan dari masing-masing mata kuliah adalah nilai terbaru.

c. Yudisium dan Kelulusan

- 1) Mahasiswa dinyatakan lulus dan mendapat gelar Sarjana Ilmu Administrasi Publik (S.IP), Sarjana Ilmu Sosiologi (S.Sos), Sarjana Ilmu Komunikasi (S.I.Kom), Sarjana Hubungan Internasional (S.Hub.Int.), Magister Administrasi Publik (M.Si), Magister Sosiologi (M.Si) dan Doktor Administrasi Publik (Dr)
- 2) Pengumuman kelulusan (Yudisium) dan pelantikan oleh Dekan Fakultas Ilmu Sosial dan Ilmu Politik dilaksanakan pada setiap akhir periode ujian skripsi, tesis dan ujian terbuka setelah rapat Tim Penguji.

- 3) Predikat kelulusan Program Pendidikan Strata Satu dan Program Studi Magister adalah sebagai berikut, merujuk Peraturan Menteri Riset, Teknologi dan Pendidikan Tinggi Nomor 44 Tahun 2015 pasal 16 ayat 3 dan Pasal 25 ayat 2 serta Buku Pedoman Akademik dan Kemahasiswaan Tahun Akademik 2016/2017:

Prodi	Indeks Prestasi	Predikat Kelulusan	Prasyarat Dengan Pujian
Sarjana (S-1)	2.76-3.00	Memuaskan	Masa studi mak 8 smt Nilai C Mak 1 Buah
	3.01-3.50	Sangat Memuaskan	
	3,51 – 4,00	Dengan Pujian (Cumlaude)	
Magister (S2)	3.00-3.50	Memuaskan	Masa studi mak 4 smt Nilai C Mak 1 Buah Nilai Tesis A
	3.51-3.75	Sangat Memuaskan	
	3.76-4.00	Dengan Pujian (Cumlaude)	
Doktor (S3)	3.00-3.50	Memuaskan	Masa studi mak 4 smt Nilai C Mak 1 Buah Nilai Disertasi A
	3.51-3.75	Sangat Memuaskan	
	3.76-4.00	Dengan Pujian (Cumlaude)	

- * Predikat kelulusan hanya diberikan kepada mahasiswa yang sejak awal mengikuti pendidikan di Universitas Sriwijaya pada Program Studi terkait.
- * Rektor memberikan penghargaan Piagam kepada lulusan dengan predikat Dengan Pujian (Cumlaude).

A. PENDAHULUAN

Dalam menyikapi kebijakan *Merdeka Belajar – Kampus Merdeka* Kementerian Pendidikan dan Kebudayaan (Kemendikbud) yang akan menerapkan program Kampus Merdeka dalam dunia pendidikan perguruan tinggi, Universitas Sriwijaya mempersilakan mahasiswa untuk mengambil SKS (satuan kredit semester) dari program studi (prodi) lain yang bidang keilmuannya masih berhubungan dengan program studi (prodi) induk, hal ini juga sangat erat kaitannya dalam meningkatkan mutu serta kualitas keilmuan mahasiswa.

Fakultas Ilmu Sosial dan Ilmu Politik telah memetakan mata kuliah yang bisa diambil oleh program studi lain (prodi), adapun mata kuliah yang ditawarkan berkaitan erat dengan program studi (prodi) induk sehingga dapat menambah wawasan dan pengetahuan mahasiswa.

B. DASAR HUKUM MERDEKA BELAJAR – KAMPUS MERDEKA

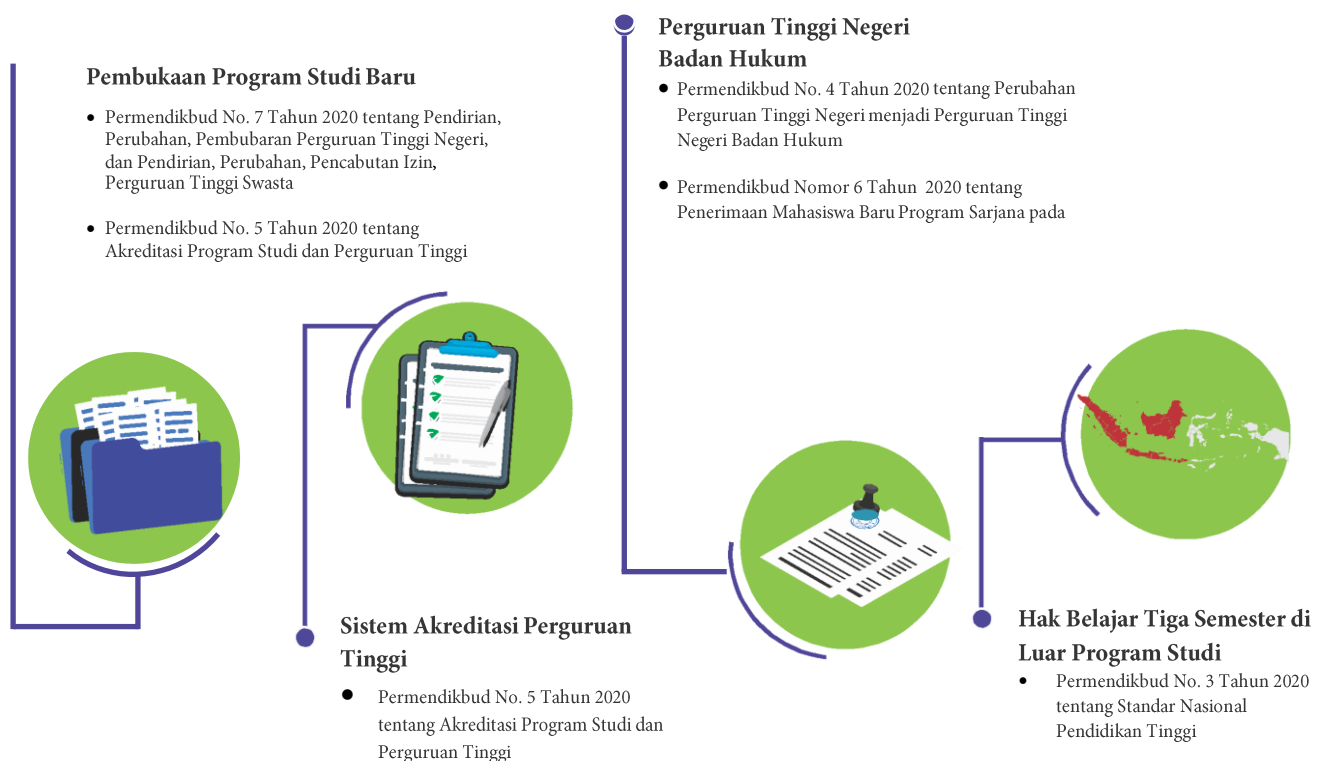

Sumber : Buku saku panduan merdeka belajar kampus merdeka Direktorat Jenderal Pendidikan Tinggi Kementerian pendidikan dan kebudayaan 2020

Dalam rangka memenuhi tuntutan, arus perubahan dan kebutuhan akan *link and match* dengan dunia usaha dan dunia industri (DU/DI), dan untuk menyiapkan mahasiswa dalam dunia kerja, Perguruan Tinggi dituntut agar dapat merancang dan melaksanakan proses pembelajaran yang inovatif agar mahasiswa dapat meraih capaian pembelajaran mencakup aspek sikap, pengetahuan, dan keterampilan secara optimal.

Kebijakan Merdeka Belajar – Kampus Merdeka diharapkan dapat menjadi jawaban atas tuntutan tersebut. Kampus Merdeka merupakan wujud pembelajaran di perguruan tinggi yang

otonom dan fleksibel sehingga tercipta kultur belajar yang inovatif, tidak mengekang, dan sesuai dengan kebutuhan mahasiswa.

Program Merdeka Belajar – Kampus Merdeka meliputi empat kebijakan utama yaitu: kemudahan pembukaan program studi baru, perubahan sistem akreditasi perguruan tinggi, kemudahan perguruan tinggi menjadi badan hukum, dan hak belajar tiga semester di luar program studi. Mahasiswa diberikan kebebasan mengambil SKS di luar program studi, tiga semester yang di maksud dapat diambil untuk pembelajaran di luar prodi dalam Perguruan Tinggi dan atau pembelajaran di Luar Perguruan Tinggi.

Kegiatan Pembelajaran di Luar Perguruan Tinggi meliputi kegiatan magang/praktik kerja, proyek di desa, mengajar di sekolah, pertukaran pelajar, penelitian, kegiatan kewirausahaan, studi/proyek independen, dan proyek kemanusiaan yang semua kegiatan harus di bimbing oleh dosen. Kampus merdeka diharapkan dapat memberikan pengalaman kontekstual lapangan yang akan meningkatkan kompetensi mahasiswa secara utuh dan siap kerja.

Proses pembelajaran dalam Kampus Merdeka merupakan salah satu perwujudan pembelajaran yang berpusat pada mahasiswa (*student centered learning*) yang sangat esensial. Pembelajaran dalam Kampus Merdeka memberikan tantangan dan kesempatan untuk pengembangan kreativitas, kapasitas, kepribadian, dan kebutuhan mahasiswa, serta mengembangkan kemandirian dalam mencari dan menemukan pengetahuan melalui kenyataan dan dinamika lapangan seperti persyaratan kemampuan, permasalahan ril, interaksi sosial, kolaborasi, manajemen diri, tuntutan kinerja, target dan pencapaiannya.

Melalui Merdeka Belajar – Kampus Merdeka diharapkan dapat menjawab tantangan Perguruan Tinggi untuk menghasilkan lulusan sesuai perkembangan IPTEK dan tuntutan dunia usaha dan dunia industri.

C. TUJUAN MERDEKA BELAJAR - KAMPUS MERDEKA

1. Mendorong proses pembelajaran di Perguruan Tinggi yang semakin otonom dan fleksibel.
2. Menciptakan kultur belajar yang inovatif, tidak mengekang, dan sesuai dengan kebutuhan mahasiswa.

D. MATA KULIAH MERDEKA BELAJAR – KAMPUS MERDEKA

Berikut mata kuliah jurusan / program studi yang bisa diambil oleh mahasiswa jurusan / prodi yang lain :

1. Jurusan Ilmu Administrasi Publik
 - Perilaku Organisasi (3 SKS)
 - Kepemimpinan (3 SKS)
 - Manajemen Proyek (3 SKS)
 - Pelayanan Publik (3 SKS)
2. Jurusan Sosiologi
 - Gerakan Sosial (3 SKS)
 - Pemberdayaan masyarakat (3 SKS)
 - Masalah Sosial (3 SKS)
 - Sosiologi Politik (3 SKS)
 - Sosiologi Komunikasi (3 SKS)
 - Sosiologi Konflik (3 SKS)
 - Kebijakan Sosial (3 SKS)
3. Jurusan Ilmu Komunikasi
 - Perencanaan Kampanye (3 SKS)
 - Public Speaking dan Teknik Presentasi (3 SKS)
 - Teknik Wawancara (Radio dan TV) (3 SKS)
 - Manajemen Percetakan Media (3 SKS)

- Teknik Protokoler dan MC (3 SKS)
 - Cyber Marketing (3 SKS)
 - Gender dan Media (3 SKS)
4. Jurusan Ilmu Hubungan Internasional
- Isu Lingkungan Global (3 SKS)
 - LSM Internasional (3 SKS)
 - Gender dan Hubungan Internasional (3 SKS)

Program Studi Magister Sosiologi

A. VISI, MISI DAN TUJUAN

VISI

Terwujudnya lulusan program studi yang unggul, memiliki kompetensi dalam menganalisis dan mengembangkan kajian sosiologi dan peradaban masyarakat industri yang berbasis pada hasil-hasil penelitian.

MISI

- a. Menyelenggarakan pendidikan, penelitian dan pengabdian masyarakat dalam bidang sosiologi yang profesional.
- b. Menjadi pusat unggulan dalam memberdayakan masyarakat, mengembangkan pembelajaran sosiologi dan memajukan peradaban bangsa yang berbasis pada kearifan (lokal).
- c. Menjadi pusat unggulan dalam kajian perkotaan dan lingkungan rawa serta pengelolaan konflik industrial dan agraria.

TUJUAN

- a. Untuk menghasilkan lulusan yang memenuhi kualifikasi akademik yang unggul dan peduli serta mampu memecahkan masalah-masalah sosial.
- b. Untuk mengembangkan Sosiologi melalui penelitian dan pengkajian yang diselenggarakan secara profesional, inovatif, teruji dan bertanggung jawab.
- c. Mampu menerapkan Sosiologi bagi kepentingan dan kemakmuran masyarakat, bangsa dan negara.

B. PROFIL LULUSAN

Profil lulusan Program Studi Magister Sosiologi FISIP Universitas Sriwijaya adalah sebagai peneliti, analis sosial, aktifis, konsultan dan pendidik bidang sosiologi yang memiliki pengetahuan, sikap, dan keterampilan minimal sebagai berikut:

1. Pengetahuan

- a. Mampu mengembangkan pemikiran logis, kritis, sistematis, dan kreatif melalui penelitian sosial, memperhatikan dan menerapkan nilai social budaya sesuai kompetensinya, menyusun konsepsi ilmiah dan hasil kajian berdasarkan kaidah, tata cara, dan etika ilmiah dalam bentuk tesis, dan diterbitkan di jurnal terakreditasi atau bereputasi;
- b. Mampu melakukan kajian sesuai bidang keahliannya dalam menyelesaikan masalah dalam masyarakat industri;
- c. Mampu menyusun ide, hasil pemikiran, dan argumen saintifik secara bertanggung jawab dan berdasarkan etika akademik, serta mengkomunikasikannya melalui media kepada masyarakat luas;
- d. Mampu mengidentifikasi bidang keilmuan yang menjadi obyek penelitiannya dan memposisikan ke dalam suatu peta penelitian yang dikembangkan melalui pendekatan interdisiplin atau multidisiplin;
- e. Mampu mengambil keputusan dalam konteks menyelesaikan masalah masyarakat dengan memperhatikan dan menerapkan nilai kemanusiaan berdasarkan hasil kajian analisis atau riset;
- f. Mampu mengelola, mengembangkan dan memelihara jaringan kerja dengan kolega, sejawat di dalam lembaga dan komunitas keilmuan yang lebih luas.

2. Sikap

- a. Bertakwa kepada Tuhan Yang Maha Esa dan mampu menunjukkan sikap religiusitas;
- b. Menjunjung tinggi nilai-nilai kemanusiaan dalam menjalankan tugas berdasarkan nilai religi, moral, dan etika;
- c. Berorientasi pada peningkatan mutu kehidupan bermasyarakat, berbangsa, bernegara yang berkeadaban berdasarkan Pancasila;
- d. Memiliki rasa kebanggaan dan cinta tanah air, nasionalisme serta rasa tanggungjawab pada negara dan bangsa;
- e. Menghargai keanekaragaman budaya, pemahaman agama, dan kepercayaan, serta pendapat orang lain;
- f. Bekerja sama dan memiliki kepekaan sosial serta kepedulian terhadap masyarakat dan lingkungan;
- g. Taat hukum dan disiplin dalam kehidupan masyarakat dan bernegara;
- h. Menginternalisasi nilai, norma, dan etika akademik;
- i. Menunjukkan sikap bertanggungjawab atas pekerjaan di bidang kepakarannya secara mandiri;
- j. Menginternalisasi semangat kemandirian, kejuangan dan kewirausahaan.

3. Keterampilan

- a. Mampu menyusun proposal riset, melaksanakan riset dan menyusun laporan riset;
- b. Mampu menyusun artikel hasil penelitian dan memublikasikannya melalui jurnal terakreditasi nasional atau internasional;
- c. Mampu mengkomunikasikan kepentingan baik secara individual maupun terorganisasi.

C. CAPAIAN PEMBELAJARAN (LEARNING OUTCOMES)

Untuk memenuhi kompetensi tersebut, maka disusun capaian pembelajaran (*learning outcome*) lulusan yang terbagi dalam beberapa aspek berikut.

1. Sikap dan Tata Nilai

- | | | |
|----------|---|---|
| CP-STN 1 | : | Mampu mengaktualisasikan iman dan takwanya dalam bertindak, menghargai iman atau agama lain, serta merefleksikan pengalaman imannya dalam kehidupan masyarakat majemuk. |
| CP-STN 2 | : | Mampu berperan sebagai warga negara yang cinta tanah air dan memiliki jiwa kebangsaan serta rasa tanggungjawab pada bangsa dan negara berdasarkan ideologi Pancasila. |
| CP-STN 3 | : | Menjunjung tinggi nilai kemanusiaan dan kemampuan bekerjasama dalam menjalankan tugas berdasarkan moral dan etika, serta taat hukum dan disiplin dalam kehidupan bermasyarakat dan bernegara. |
| CP-STN 4 | : | Memiliki semangat memperjuangkan keadilan, kepemimpinan, dan sikap kepedulian serta sikap bertanggungjawab. |

2. Kemampuan Bidang Ilmu Pengetahuan :

a. BKU SOSIOLOGI PENDIDIKAN

- | | | |
|------------|---|---|
| CP – KIP 1 | : | Menguasai dasar-dasar ilmu, metode dan kaidah ilmiah; wawasan pengetahuan sosiologi yang luas dan hubungannya dengan ilmu lain; memahami berbagai pendekatan dalam bidang keahlian sosiologi pendidikan, sehingga mempunyai kemampuan untuk memahami, menguasai, meneliti, menganalisis, menjelaskan, dan memberikan solusi terhadap upaya-upaya yang mengarah pada pengembangan pendidikan dalam kacamata sosiologi. |
| CP – KIP 2 | : | Mampu menanggapi dan menyesuaikan diri terhadap perubahan dan dinamika yang amat cepat dari lingkungan akademik dan praktik pembelajaran, sehingga dapat mengembangkan kinerja profesional dengan ketajaman analisis permasalahan, |

keserbacakupan dan tinjauan, keterpaduan pemecahan masalah-masalah pendidikan dalam kajian sosiologi.

b. BKU PEMBERDAYAAN MASYARAKAT

- CP – KIP 3 : Menguasai dasar-dasar ilmu, metode dan kaidah ilmiah; wawasan pengetahuan sosiologi yang luas; memahami berbagai pendekatan dalam bidang keahlian pemberdayaan masyarakat lokal, sehingga mempunyai kemampuan untuk memahami, menguasai, meneliti, menganalisis, menjelaskan, dan memberikan solusi terhadap berbagai fenomena sosial yang berhubungan dengan masalah-masalah pengembangan dan pemberdayaan masyarakat.
- CP – KIP 4 : Mampu menanggapi dan menyesuaikan diri terhadap perubahan dan dinamika yang amat cepat dalam lingkungan akademik dan praktik pengembangan dan pemberdayaan masyarakat, sehingga dapat mengembangkan kinerja profesional dengan memiliki ketajaman analisis permasalahan, keserbacakupan tinjauan, dan keterpaduan pemecahan masalah yang berhubungan dengan pemberdayaan dan pengembangan masyarakat.

c. BKU SOSIOLOGI LINGKUNGAN

- CP – KIP 5 : Menguasai dasar-dasar metodologis dalam menganalisa masalah lingkungan. Mampu menguasai dan menjelaskan tentang dampak lingkungan sosial budaya, pengelolaan lingkungan yang berbasis kearifan lokal, dan isu-isu lingkungan dan globalisasi.
- CP – KIP 6 : Mampu merespon, menyikapi dan mengkritisi terhadap isu-isu lingkungan global, keterkaitan antara perilaku manusia dan lingkungan serta mampu mengaplikasikan kebijakan yang berwawasan lingkungan.

d. BKU SOSIOLOGI PERKOTAAN

- CP – KIP 7 : Menguasai dasar-dasar ilmu, metode dan teori-teori; wawasan pengetahuan bidang sosiologi perkotaan dan hubungannya dengan ilmu lain; memahami berbagai pendekatan dalam bidang keahlian Sosiologi Perkotaan, sehingga mempunyai kemampuan untuk memahami, menguasai, meneliti, menganalisis, menjelaskan, dan memberikan solusi terhadap berbagai fenomena sosial yang berkembang dalam masyarakat kota.
- CP – KIP 8 : Mampu menanggapi dan menyesuaikan diri terhadap perubahan dan dinamika yang amat cepat dari lingkungan akademik dan praktik sosiologi perkotaan sehingga dapat mengembangkan kinerja profesional dengan ketajaman analisis dalam pemecahan masalah.

e. BKU PENGELOLAAN KONFLIK

- CP – KIP 9 : Menguasai dasar-dasar ilmu, metode dan teori konflik; wawasan pengetahuan bidang sosiologi konflik; memahami berbagai pendekatan dalam kajian keahlian pengelolaan konflik, sehingga mempunyai kemampuan untuk mengembangkan pengetahuan, menjelaskan, dan memberikan solusi terhadap berbagai fenomena konflik.
- CP – KIP 10 : Mampu menanggapi dan menyesuaikan diri terhadap perubahan dan dinamika yang amat cepat dari lingkungan akademik dan praktik resolusi konflik sehingga dapat mengembangkan model penyelesaian konflik dalam masyarakat.

3. Kemampuan Bidang Pekerjaan :

a. BKU SOSIOLOGI PENDIDIKAN

- CP – KBP 1 : Menghasilkan lulusan tingkat magister yang memiliki kemampuan analisis yang tajam di bidang sosiologi pendidikan, sehingga dapat menganalisis gejala-gejala berhubungan dengan pendidikan.
- CP – KBP 2 : Menghasilkan lulusan tingkat magister yang memiliki kecakapan di bidang Sosiologi Pendidikan, baik dalam bentuk pengajaran, penelitian, maupun dalam bentuk terapan.

b. **BKU PEMBERDAYAAN MASYARAKAT**

CP – KBP 3 : Mampu merancang pengembangan dan pemberdayaan masyarakat lokal untuk meningkatkan kesejahteraan sosial dengan menggunakan perangkat analisis sosiologi.

CP – KBP 4 : Mampu memberikan solusi terhadap masalah-masalah yang berhubungan dengan pengembangan masyarakat secara partisipatif dengan mendayagunakan modal sosial budaya yang dimiliki masyarakat lokal.

c. **BKU SOSIOLOGI LINGKUNGAN**

CP – KBP 5 : Menghasilkan lulusan setingkat magister yang memiliki kemampuan analisis dan pemetaan problem lingkungan dan pengelolaan lingkungan yang berbasis pada kearifan lokal.

CP – KBP 6 : Menghasilkan lulusan yang mampu menganalisis masalah-masalah relasi manusia dan lingkungannya dan mampu menerapkan solusinya melalui kombinasi kegiatan penelitian dan pengabdian masyarakat.

d. **BKU SOSIOLOGI PERKOTAAN**

CP – KBP 7 : Menghasilkan lulusan tingkat magister yang memiliki daya analisis yang tajam terhadap berbagai gejala sosial yang sedang berkembang di perkotaan.

CP – KBP 8 : Menghasilkan lulusan tingkat magister yang memiliki kecakapan bidang Sosiologi Perkotaan, baik dalam bentuk pengajaran, penelitian, dan perencanaan kota.

e. **BKU PENGELOLAAN KONFLIK**

CP – KBP 9 : Menghasilkan lulusan tingkat magister yang memiliki daya analisis yang tajam terhadap berbagai gejala sosial yang sedang berkembang.

CP – KBP 10 : Menghasilkan lulusan tingkat magister yang memiliki kecakapan pengelolaan konflik, baik dalam bentuk pengajaran, penelitian, maupun dalam bentuk aplikasi atau terapan.

D. PETA CAPAIAN PEMBELAJARAN PROGRAM STUDI

Kode MK Konsentrasi / BKU :

- a. BKU SOSIOLOGI PENDIDIKAN : 1
- b. BKU PEMBERDAYAAN MASYARAKAT : 2
- c. BKU SOSIOLOGI LINGKUNGAN : 3
- d. BKU SOSIOLOGI PERKOTAAN : 4
- e. BKU PENGELOLAAN KONFLIK : 5

1. BKU SOSIOLOGI PENDIDIKAN

No.	Mata Kuliah	Kode MK	CP	SKS
SEMESTER 1				
1	Teori Sosiologi Klasik dan Modern	SOS 001117	KIP 1, KBP 1	3
2	Metode Penelitian Kualitatif	SOS 003117	KIP 1, KBP 1	3
3	Teori Sosiologi Pendidikan	SOS 101117	KIP 1, KIP 2	3
4	Pendidikan Berbasis Masyarakat	SOS 102117	KIP 1, KIP 2	3
5	Pendidikan dan ketidakadilan sosial	SOS 104117	KIP 1, KIP 2, KBP 1, KBP 2	2
Jumlah SKS				14
SEMESTER 2				
6	Teori Sosiologi Posmodern dan Kritis	SOS 002117	KIP 1, KBP 1	3
7	Metode Penelitian Kuantitatif	SOS 004117	KIP 2, KBP 2,	3
8	Model Pembelajaran Sosiologi	SOS 103117	KIP 2, KBP 2, KBP 1, KBP 2	3
9	Sosiologi Gender dan Isu-Isu Kekerasan	SOS 105117	KIP 2, KBP 2	2
10	Seminar Proposal	SOS 007217	KIP 1, KBP 1, KIP 2, KBP 2	1
Jumlah SKS				12

No.	Mata Kuliah	Kode MK	CP	SKS
SEMESTER 3				
11	Sosiologi Terapan	SOS 005217	STN 1, STN 2, STN 3, STN 4	2
12	Praktik Penelitian dan Penulisan Artikel	SOS 006217	KIP 1, KBP 1, KIP 2, KBP 2	3
13	Seminar Hasil Penelitian	SOS 008217	KIP 1, KBP 1, KIP 2, KBP 2	1
14	Tesis	SOS 009217	STN 1-4, KIP 1, KBP 1, KIP 2, KBP 2	4
Jumlah SKS				10

2. BKU PEMBERDAYAAN MASYARAKAT

No.	Mata Kuliah	Kode MK	CP	SKS
SEMESTER 1				
1	Teori Sosiologi Klasik dan Modern	SOS 001117	KIP 3, KIP 4	3
2	Metode Penelitian Kualitatif	SOS 003117	KIP 3, KIP 4	3
3	Perencanaan Sosial dan Pemberdayaan Masyarakat	SOS 201117	KIP 3, KIP 4, KBP 3, KBP 4	3
4	Pemberdayaan Kelompok Marginal	SOS 202117	KIP 3, KIP 4, KBP 3, KBP 4	3
5	Isu-Isu HAM dan Demokratisasi	SOS 204117	KIP 3, KIP 4	2
Jumlah SKS				14
SEMESTER 2				
6	Teori Sosiologi Posmodern dan Kritis	SOS 002117	KIP 3, KIP 4	3
7	Metode Penelitian Kuantitatif	SOS 004117	KIP 3, KIP 4	3
8	Pengembangan Kapasitas	SOS 203117	KIP 3, KIP 4, KBP 3, KBP 4	3
9	Isu-Isu Globalisasi dan Kemiskinan	SOS 205117	KIP 3, KIP 4	2
10	Seminar Proposal	SOS 007217	KIP 3, KIP 4, KBP 3, KBP 4	1
Jumlah SKS				12
SEMESTER 3				
11	Sosiologi Terapan	SOS 005217	STN 1, STN 2, STN 3, STN 4	2
12	Praktik Penelitian dan Penulisan Artikel	SOS 006217	KIP 3, KIP 4, KBP 3, KBP 4	3
13	Seminar Hasil Penelitian	SOS 008217	KIP 3, KIP 4, KBP 3, KBP 4	1
14	Tesis	SOS 009217	STN 1-4, KIP 3, KIP 4, KBP 3, KBP 4	4
Jumlah SKS				10

3. BKU SOSIOLOGI LINGKUNGAN

No.	Mata Kuliah	Kode MK	CP	SKS
SEMESTER 1				
1	Teori Sosiologi Klasik dan Modern	SOS 001117	KIP 5, KIP 6	3
2	Metode Penelitian Kualitatif	SOS 003117	KIP 5, KIP 6	3
3	Perspektif Sosiologi Lingkungan	SOS 301117	KIP 5, KIP 6	3
4	Kebijakan Pengelolaan Lingkungan	SOS 302117	KIP 5, KIP 6, KBP 5, KBP 5	3
5	Analisis Dampak Sosial Lingkungan	SOS 304117	KIP 5, KIP 6, KBP 5, KBP 5	2
Jumlah SKS				14
SEMESTER 2				
6	Teori Sosiologi Posmodern dan Kritis	SOS 002117	KIP 5, KIP 6	3
7	Metode Penelitian Kuantitatif	SOS 004117	KIP 5, KIP 6	3
8	Isu-isu Global dan Kearifan lokal Lingkungan	SOS 303117	KIP 5, KIP 6	3
9	Teologi dan Etika Lingkungan	SOS 305117	STN 1, STN 2, STN 4, KIP 5, KIP 6	2
10	Seminar Proposal	SOS 007217	KIP 5, KIP 6, KBP 5, KBP 5	1
Jumlah SKS				12
SEMESTER 3				
11	Sosiologi Terapan	SOS 005217	STN 1, STN 2, STN 3, STN 4	2
12	Praktik Penelitian dan Penulisan Artikel	SOS 006217	KIP 5, KIP 6, KBP 5, KBP 5	3
13	Seminar Hasil Penelitian	SOS 008217	KIP 5, KIP 6, KBP 5, KBP 5	1
14	Tesis	SOS 009217	STN 1-4, KIP 5, KIP 6, KBP 5, KBP 5	4
Jumlah SKS				11

4. BKU SOSIOLOGI PERKOTAAN

No.	Mata Kuliah	Kode MK	CP	SKS
SEMESTER 1				
1	Teori Sosiologi Klasik dan Modern	SOS 001117	KIP 7, KIP 8	3
2	Metode Penelitian Kualitatif	SOS 003117	KIP 7, KIP 8	3
3	Pengantar Sosiologi Perkotaan	SOS 401117	KIP 7, KIP 8	3
4	Perancangan & Pengembangan Perkotaan	SOS 402117	KIP 7, KIP 8, KBP 7, KBP 8	3
5	Politik Kebijakan Perkotaan	SOS 404117	KIP 7, KIP 8, KBP 7, KBP 8	2
Jumlah SKS				14
SEMESTER 2				
6	Teori Sosiologi Posmodern dan Kritis	SOS 002117	KIP 7, KIP 8	3
7	Metode Penelitian Kuantitatif	SOS 004117	KIP 7, KIP 8	3
8	Urbanisasi dan Morfologi Kota	SOS 403117	KIP 7, KIP 8	3
9	Pengelolaan Ruang Publik	SOS 405117	KIP 7, KIP 8, KBP 7, KBP 8	2
10	Seminar Proposal	SOS 007217	KIP 7, KIP 8, KBP 7, KBP 8	1
Jumlah SKS				12
SEMESTER 3				
11	Sosiologi Terapan	SOS 005217	STN 1, STN 2, STN 3, STN 4	2
12	Praktik Penelitian dan Penulisan Artikel	SOS 006217	KIP 7, KIP 8, KBP 7, KBP 8	3
13	Seminar Hasil Penelitian	SOS 008217	KIP 7, KIP 8, KBP 7, KBP 8	1
14	Tesis	SOS 009217	STN 1-4, KIP 7, KIP 8, KBP 7, KBP 8	4
Jumlah SKS				10

5. BKU PENGELOLAAN KONFLIK

No.	Mata Kuliah	Kode MK	CP	SKS
SEMESTER 1				
1	Teori Sosiologi Klasik dan Modern	SOS 001117	KIP 9, KIP 10	3
2	Metode Penelitian Kualitatif	SOS 003117	KIP 9, KIP 10	3
3	Analisis dan Pengelolaan Konflik	SOS 501117	KIP 9, KIP 10, KBP 9, KBP 10	3
4	Konflik Global dan Terorisme	SOS 502117	KIP 9, KIP 10	3
5	Sosiologi Agama dan Ilmu Pengetahuan	SOS 504117	KIP 9, KIP 10	2
Jumlah SKS				14
SEMESTER 2				
6	Teori Sosiologi Posmodern dan Kritis	SOS 002117	KIP 9, KIP 10	3
7	Metode Penelitian Kuantitatif	SOS 004117	KIP 9, KIP 10	3
8	Konflik Industrial dan Agraria	SOS 503117	KIP 9, KIP 10	3
9	Konflik Pembangunan	SOS 505117	KIP 9, KIP 10	2
10	Seminar Proposal	SOS 007217	KIP 9, KIP 10, KBP 9, KBP 10	1
Jumlah SKS				12
SEMESTER 3				
11	Sosiologi Terapan	SOS 005217	STN 1, STN 2, STN 3, STN 4	2
12	Praktik Penelitian dan Penulisan Artikel	SOS 006217	KIP 9, KIP 10, KBP 9, KBP 10	3
13	Seminar Hasil Penelitian	SOS 008217	KIP 9, KIP 10, KBP 9, KBP 10	1
14	Tesis	SOS 009217	STN 1-4, KIP 9, KIP 10, KBP 9, KBP 10	4
Jumlah SKS				10

E. GELAR AKADEMIK

Gelar Akademik yang diberikan dan disematkan untuk lulusan dari Program Studi Magister Sosiologi yaitu Magister Sains (M.Si).

F. KURIKULUM

Kurikulum dapat ditempuh dengan masa studi 3 semester. Semester 1 dan 2 fokus kuliah dengan beban 14 SKS dan 12 SKS. Sedangkan semester 3 fokus sosiologi terapan dan praktik penelitian seminar hasil penelitian dan ujian tesis dengan beban 10 SKS. Penyusunan kurikulum dan kodefikasi mata kuliah mengacu pada peraturan kementerian, kesepakatan asosiasi program studi dan profesi, serta pada penyelenggara program studi sosiologi dari dalam dan luar negeri.

Untuk mendapatkan gelar magister mahasiswa harus mengambil minimal 36 SKS. Pembagian mata kuliah menurut status mata kuliah dan bidang konsentrasi atau kajian sebagai berikut.

1. MK Wajib Program Studi

No.	Mata Kuliah	Kode	SKS
1.	Teori Sosiologi Klasik dan Modern	SOS 001117	3
2.	Teori Sosiologi Posmodern dan Kritis	SOS 002117	3
3.	Metode Penelitian Kualitatif	SOS 003117	3
4.	Metode Penelitian Kuantitatif	SOS 004117	3
5.	Sosiologi Terapan	SOS 005217	2
6.	Praktik Penelitian dan Penulisan Artikel	SOS 006217	3
7.	Seminar Proposal	SOS 007217	1
8.	Seminar Hasil Penelitian	SOS 008217	1
9.	Tesis	SOS 009217	4
Jumlah			23

2. MK Konsentrasi Sosiologi Pendidikan

No.	Mata Kuliah	Kode	SKS
1.	Teori Sosiologi Pendidikan	SOS 101117	3
2.	Pendidikan Berbasis Masyarakat	SOS 102117	3
3.	Model Pembelajaran Sosiologi	SOS 103117	3
Jumlah			9

3. MK Konsentrasi Pemberdayaan Masyarakat

No.	Mata Kuliah	Kode	SKS
1.	Perencanaan Sosial dan Pemberdayaan Masyarakat	SOS 201117	3
2.	Pemberdayaan Kelompok Marginal	SOS 202117	3
3.	Pengembangan Kapasitas	SOS 203117	3
Jumlah			9

4. MK Konsentrasi Sosiologi Lingkungan

No.	Mata Kuliah	Kode	SKS
1.	Perspektif Sosiologi Lingkungan	SOS 301117	3
2.	Kebijakan Pengelolaan Lingkungan	SOS 302117	3
3.	Isu-Isu Global dan Kearifan Lokal Lingkungan	SOS 303117	3
Jumlah			9

5. MK Konsentrasi Sosiologi Perkotaan

No.	Mata Kuliah	Kode	SKS
1.	Pengantar Sosiologi Perkotaan	SOS 401117	3
2.	Perancangan dan Pengembangan Perkotaan	SOS 402117	3
3.	Urbanisasi dan Morfologi Kota	SOS 403117	3
Jumlah			9

6. MK Konsentrasi Pengelolaan Konflik

No.	Mata Kuliah	Kode	SKS
1.	Analisis dan Pengelolaan Konflik	SOS 501117	3
2.	Konflik Global dan Terorisme	SOS 502117	3
3.	Konflik Industrial dan Agraria	SOS 503117	3
Jumlah			9

7. Kurikulum MK Pilihan 4 SKS

No.	Konsentrasi	Mata Kuliah	Kode	SKS
1.	Sosiologi Pendidikan	Pendidikan dan ketidakadilan sosial	SOS 104117	2
2.		Sosiologi Gender dan Isu-Isu Kekerasan	SOS 105117	2
3.	Pemberdayaan Masyarakat	Isu-Isu HAM dan Demokratisasi	SOS 204117	2
4.		Isu-Isu Globalisasi dan Kemiskinan	SOS 205117	2
5.	Sosiologi Lingkungan	Analisis Dampak Sosial Lingkungan	SOS 304117	2
6.		Teologi dan Etika Lingkungan	SOS 305117	2
7.	Sosiologi Perkotaan	Politik Kebijakan Perkotaan	SOS 404117	2
8.		Pengelolaan Ruang Publik	SOS 405117	2
9.	Pengelolaan Konflik	Sosiologi Agama dan Ilmu Pengetahuan	SOS 504117	2
10.		Konflik Pembangunan	SOS 505117	2
Minimal SKS				4

G. SINOPSIS MATA KULIAH

Berikut disajikan deskripsi materi Pembelajaran masing-masing Mata Kuliah termasuk 3 mata kuliah matrikulasi.

SOS 001117 Teori Sosiologi Klasik dan Modern 3 SKS

Memberikan pengetahuan dan pemahaman kepada mahasiswa tentang pemikir utama teori-teori sosiologi awal di Eropa yang kemudian melahirkan sejumlah paradigma dalam perkembangan teori sosiologi. Pemikir awal sejak dari Ibnu Khaldun, Comte, Durkheim, Weber dan Marx. Membahas perkembangan teori dari Eropa ke benua Amerika yang kemudian banyak mewarnai perkembangan meta teori sosiologi mutakhir. Teori Struktural fungsional, konflik, Interaksionisme simbolik dll. Pemberian materi kuliah selain ceramah juga diselingi diskusi dan tugas penyusunan makalah (ringkasan/Review)

SOS 002117 Teori Sosiologi Posmodern dan Kritis 3 SKS

Membahas pelopor dan asumsi umum teori-teori posmo, kritik mazhab frankfurt, post kolonial dan cultural studies. Memberikan wawasan tentang bentuk penindasan dan dominasi pengetahuan, ideologi kapitalis dan terbentuknya pengetahuan dan kepentingan. Pemikiran kritis dari Marx tua dan muda sampai Habermas. Materi kuliah disajikan dengan ceramah, diskusi dan penugasan makalah.

SOS 003117 Metode Penelitian Kualitatif 3 SKS

Memberikan pengetahuan tentang jenis-jenis metode penelitian kualitatif, penyusunan proposal, pengumpulan data, pengolahan dan analisis serta interpretasi data kualitatif, model penulisan laporan penelitian kualitatif.

SOS 004117 Metode Penelitian Kuantitatif 3 SKS

Membahas materi tentang teknik-teknik perencanaan penelitian sosial kuantitatif, khususnya metode survey. Meliputi teknik perumusan masalah, penyusunan kerangka teori, pengukuran, teknik sampling, penyusunan instrument penelitian & pelaksanaan langsung latihan praktek penyusunan rancangan penelitian beserta instrumentnya. model penulisan laporan penelitian kuantitatif.

SOS 005217 Sosiologi Terapan 2 SKS

Membahas isu-isu sosial yang aktual, menemukan solusi dan merancang kegiatan untuk menyelesaikan baik dalam bentuk penelitian, pembelajaran (penyuluhan), workshop atau lokakarya, dan pemberdayaan atau dalam bentuk pengabdian kepada masyarakat. Mahasiswa bekerja secara berkelompok dan mempresentasikan hasil kegiatannya dalam seminar khusus.

- SOS 006217 Praktik Penelitian dan Penulisan Artikel 3 SKS**
Melaksanakan praktik penelitian secara berkelompok yang dimulai dari penyusunan proposal, penyusunan instrument, pengumpulan data, analisis data dan penulisan laporan, serta menulis artikel dari penelitian tersebut. Setelah itu mahasiswa juga mempresentasikan hasil penelitian dalam seminar yang diselenggarakan khusus.
- SOS 007217 Seminar Proposal 1 SKS**
Dalam seminar ini mahasiswa menyampaikan rencana penelitiannya dan mempresentasikannya di hadapan tim penguji proposal penelitian. Mahasiswa yang telah dinyatakan lulus pada seminar proposal dapat melanjutkan penelitian yang dibimbing oleh tim pembimbing tesis.
- SOS 008217 Seminar Hasil Penelitian 1 SKS**
Dalam seminar ini mahasiswa menyampaikan hasil penelitian dan mempresentasikannya dihadapan tim pembimbing dan penguji. Mahasiswa yang telah memenuhi kelayakan hasil penelitian dapat direkomendasikan untuk mengikuti ujian tesis.
- SOS 009217 Tesis 4 SKS**
Dalam ujian ini mahasiswa menyampaikan hasil penelitian dan mempresentasikannya dihadapan tim penguji tesis. Materi ujian tidak hanya materi penelitian tetapi juga teori-teori sosiologi dan kaitannya dengan topic tesis.
- SOS 101117 Teori Sosiologi Pendidikan 3 SKS**
Membahas pendekatan-pendekatan sosiologi untuk memahami fenomena pendidikan, kajian kritis tentang perkembangan dan kebijakan pendidikan, menjelaskan jenis-jenis idiologi pendidikan, mekanisme operasi idiologi pendidikan, diskusi tentang praktik budaya di arena pendidikan.
- SOS 102117 Pendidikan Berbasis Masyarakat 3 SKS**
Menjelaskan urgensi dan bentuk-bentuk partisipasi masyarakat dalam penyelenggaraan pendidikan, relasi sosial (kekuasaan) *stakeholder* pendidikan, strategi penguatan pendidikan partisipatif, dan isu-isu pendidikan dalam masyarakat,
- SOS 103117 Model Pembelajaran Sosiologi 3 SKS**
Menjelaskan model dan strategi pembelajaran sosiologi yang berbasis pada hasil-hasil penelitian yang membumi. Model lab berbasis pada masyarakat lokal, penerapan perspektif sosiologis.
- SOS 201117 Perencanaan Sosial dan Pemberdayaan Masyarakat 3 SKS**
Penekanan yang utama dalam perkuliahan ini adalah menjelaskan teori-teori perencanaan sosial dan konsep pembangunan partisipatif bagi masyarakat. Perbandingan dengan komunitas yang telah pernah menerapkan pendekatan pembangunan partisipatif
- SOS 202117 Pemberdayaan Kelompok Marginal 3 SKS**
MK ini membahas tentang modal-modal sosial kultural model-model pemberdayaan dan pengembangan masyarakat. Strategi-strategi baik secara konseptual maupun kontekstual dalam pembangunan masyarakat marjinal. Potensi-potensi lokal (SDA dan SDM) bisa dikelola secara baik dengan menerapkan prinsi-prinsip *good society*.
- SOS 203117 Pengembangan Kapasitas 3 SKS**
Membahas teori, strategi dan teknik-teknik *capacity building*. Menekankan usaha strategi menggerakkan masyarakat sesuai dengan modal sosial dan budaya yang dimiliki. Mata kuliah ini berorientasi membahas kasus-kasus dan kunjungan lapangan serta proposal pemberdayaan masyarakat lokal.

- SOS 301117 Perspektif Sosiologi Lingkungan 3 SKS**
Membahas relasi timbal balik antara manusia dengan lingkungannya. Perkembangan masyarakat yang dipengaruhi dengan lingkungan fisik dan strategi masyarakat untuk berkembang (adaptasi) sesuai dengan kondisi lingkungan, serta isu-isu perubahan iklim dan pemanasan global.
- SOS 302117 Kebijakan Pengelolaan Lingkungan 3 SKS**
Membahas tentang kebijakan-kebijakan dalam pengelolaan lingkungan, analisis dampak kebijakan lingkungan dan kebijakan yang berawawasan kearifan lokal dan pembangunan berkelanjutan.
- SOS 303117 Isu-isu Global dan Kearifan lokal Lingkungan 3 SKS**
Membahas tentang isu-isu global yang berkaitan dengan lingkungan perubahan iklim (climnt change) dan pemanasan global (*global worming*) dan kearifan lokal sebagai disiplin kajian sosiologis, bentuk-bentuk kearifan lokal dalam pengelolaan sumberdaya alam, isu kapitalisme, globalisasi dan kearifan sebagai idiologi perlawanan, pendekatan dalam kearifan lokal, kearifan bidang pemukiman/perumahan, pengelolaan air dan makanan serta pengobatan
- SOS 401117 Pengantar Sosiologi Perkotaan 3 SKS**
Membahas kota dan perkembangannya, tidak hanya kota besar dunia, tetapi juga perkotaan di Indonesia dari perspektif sosiologi. Menjelaskan relasi timbal balik kota secara fisik dengan manusia dan perubahannya, kebudayaan masyarakat kota dan masa depan kota metropolitan, dan pengaruh urbanisasi kota di dunia ketiga. Kuliah disajikan selain dengan dengan ceramah juga disertai tugas-tugas makalah dan diskusi dan studi lapangan di kota besar dunia.
- SOS 402117 Perancangan dan Pengembangan Perkotaan 3 SKS**
Mata kuliah ini membahas tentang model-model perancangan dan pengembangan kota, secara terpadu dan kerkeadilan, baik bidang pembangunan fisik, sosial, budaya dan ekonomi. Perancangan terutama yang ramah lingkungan dan ramah bagi lansia, anak-anak dan difabel.
- SOS 403117 Urbanisasi dan Morfologi Kota 3 SKS**
Membahas factor-faktor urbanisasi, kecenderi=ungan dan implikasi bagi perkembangan (masyarakat) kota. Materi morfologi focus pada sejarah pola dan struktur ruang perkotaan dan perkembangannya. Kota yang dimaksud tidak hanya di Indonesia, tetapi juga di Benua Eropa, Afrika, Asia dan Amerika
- SOS 501117 Analisis dan Pengelolaan Konflik 3 SKS**
Membahas model-model analisis konflik berdasarkan ranah konflik, menyusun strategi penanganan konflik yang adil. Kuliah ditekankan pada model diskusi kasus-kasus konflik.
- SOS 502117 Konflik Global dan Terorisme 3 SKS**
Membahas isu-isu konflik dan terorisme global, akar konflik dan teror, pemetaan konflik, dan kecenderungan konflik dan teror, korelasi isu-isu teror dengan politik ekonomi global.
- SOS 503117 Konflik Industrial dan Agraria 3 SKS**
Membahas isu-isu konflik industrial dan pertanian, baik pada masyarakat kota maupun masyarakat desa. Pembahasan konflik bidang ini juga berkorelasi dengan perubahan system ekonomi dan politik, seperti pada era orde baru dan orde reformasi.
- SOS 104117 Pendidikan dan ketidakadilan sosial 2 SKS**
Mata kuliah ini membahas tentang isu-su kebijakan pendidikan untuk semua (*education for all*) dan pengaruhnya terhadap proses kebudayaan dan perubahan sosial dalam masyarakat. Membahas implikasi proses pembelajaran terhadap ketidakadilan dalam masyarakat.

- SOS 105117 Sosiologi Gender dan Isu-Isu Kekerasan 2 SKS**
Membahas gender sebagai konsep analisis sosiologi terhadap kehidupan sosial dengan fokus pada sejarah munculnya dan esensi cakupan konsep gender, perkembangan teori-teori sosiologi gender dan aplikasi teori sosiologi gender terhadap analisis kesehatan dan sumber daya alam/lingkungan.
- SOS 204117 Isu-Isu HAM dan Demokratisasi 2 SKS**
Membahas isu-isu hak asasi manusia dan politisasi HAM, praktik demokrasi di negara maju dan Negara berkembang, relasi antara demokrasi ekonomi dan demokrasi politik, relasi isu-isu terorisme dan HAM. Paraktik demokrasi dan HAM di Negara Eropa, Asia Pasipik dan Afrika, serta Amerika Latin.
- SOS 205117 Isu-Isu Globalisasi dan Kemiskinan 2 SKS**
Membahas relasi globalisasi dan kemiskinan di Negara berkembang, peran lembaga-lembaga ekonomi global seperti IMF, World Bank, WTO dan distribusi sumberdaya dunia, serta ketidakadilan global.
- SOS 304117 Analisis Dampak Sosial Lingkungan 2 SKS**
Membahas dampak social budaya dari proses industrialisasi dan pengelolaan lingkungannya. Menganalisis dampak social budaya tersebut dengan instrument baku.
- SOS 305117 Teologi dan Etika Lingkungan 2 SKS**
Membahas teologi lingkungan dari berbagai agama sekaligus memperbandingkannya, kontribusi agama-agama dalam penanaman lingkungan, membahas etika lingkungan yang dapat menjadi basis kelangsungan kehidupan di bumi.
- SOS 404117 Politik Kebijakan Perkotaan 2 SKS**
Membahas Politik kebijakan perkotaan selain membahas teori-teori politik porkotaaan juga membahas tentang analisis kebijakan politik pembangunan perkotaan yang ramah lingkungan. Perspektif politik perkotaan yang digunakan oleh pemerintah kota di berbagai belahan dunia.
- SOS 405117 Pengelolaan Ruang Publik 2 SKS**
Membahas teori-teori tentang ruang public, kebijakan pengelolaan dan pemanfaatan ruang public, implikasi keberadaan ruang public bagi perkembangan masyarakat kota.
- SOS 504117 Sosiologi Agama dan Ilmu Pengetahuan 2 SKS**
Membahas agama dan ilmu pengetahuan dari dimensi sosiologi, bahwa agama tidak semata-mata dogma dan sistem keyakinan tetapi juga merupakan suatu konstruksi sosial. Demikian pula pengetahuan sebagai konstruksi wacana kekuasaan dalam masyarakat postmodern. Juga menganalisis relasi spirit agama dan perkembangan pengetahuan dengan kemajuan peradaban.
- SOS 505117 Konflik Pembangunan 2 SKS**
Menagalisis konflik yang terutama disebabkan aktifitas pembangunan, perdebatan idiologi pembangunan dan implikasinya bagi perubahan masyarakat, praktik ketidakadilan dalam pembangunan.

H. TENAGA PENGAJAR PROGRAM STUDI MAGISTER SOSIOLOGI

1. Prof. Dr. Slamet Widodo, M.S., M.M.
2. Prof. Dr. Kgs.M. Sobri, M.Si.
3. Prof. Dr. Alfitri, M.Si.
4. Prof. Waspodo, Ph.D.
5. Prof. Nurlina Tarmizi, M.S., Ph.D.
6. Prof. Dr. Sriati, M.S.
7. Prof. Dr. Abdullah Idi, M.A.
8. Dr. M. Ridhah Taqwa
9. Dr. Zulfikri Suleman, M.A.
10. Dr. Dadang H. Purnama, M.Hum.
11. Dr. Mulyanto, M.A.
12. Dr. Yoyok Hendarso, M.A.
13. Dr. Yunindyawati, S. Sos., M.Si.
14. Dr. Muh. Husni Thamrin, M.Si
15. Dr. Ardiyan Saptawan, M.Si
16. Dr. Neng Yanti, S.Sos., M.A.
17. Dr. Didi Suhendi, S.Pd., M.Hum
18. Dr. Happy Warsito, S.H., M.Sc
19. Dr. Andries Leonardo, M.Si.
20. Dr. Retna Mahriani, M.Si.
21. Dr. M. Yazid, M.Sc.
22. Dr. Ratu Ilma Indra Putri, M.Pd. M.Si.
23. Dr. Ruben Akhmad, SH., MH.
24. Dr. Ir. Sesetyo Nugroho, M.Sc. Arch.
25. Dr. Didi Tahyuddin, M.Pd.

LAMPIRAN 1.
KALENDER KEGIATAN AKADEMIK UNIVERSITAS SRIWIJAYA
TAHUN AKADEMIK 2020/2021

Semester Gasal (Ganjil) 2020/2021

No.	Uraian Kegiatan	Tanggal Kegiatan
1	Pendaftaran Ulang Mahasiswa Baru SNMPTN	10 – 17 Juni 2020 (daring)
2	Pendaftaran Ulang Mahasiswa Baru SBMPTN	Awal September 2020 (daring)
3	KKN Kebangsaan	20 – Juli – 10 Agustus 2020
4	Pendaftaran Ulang Mahasiswa Baru USM	Awal September 2020 (daring)
5	Pendaftaran Ulang Mahasiswa Lama/Pembayaran Biaya Pendidikan Mahasiswa Lama	25 Juli – 18 Agustus 2020
6	Pegisian Kartu Studi Mahasiswa (KSM) Semester Ganjil	3 – 18 Agustus 2020
7	Awal Tahun Akademik Semester Ganjil 2020/2021	10 Agustus 2020
8	Awal Perkuliahan Semester Ganjil 2020/2021	10 Agustus 2020
9	Batas Akhir Pendaftaran Mengikuti Wisuda Ke - 149	11 Agustus 2020
10	Pengisian Kartu Perubahan Studi Mahasiswa (KPSM) Semester Ganjil	18 s.d. 21 Agustus 2020
11	Wisuda Ke – 149	26 Agustus 2020
12	Acara Penerimaan Mahasiswa Baru (daring)	8 September 2020
13	Pengenalan Akademik Bagi Mahasiswa Baru (Pelatihan E-Learning, Perpustakaan Digi-Lib, & Pengisian KSM)	9 – 10 September 2020
14	Batas Akhir Pengajuan Stop Out (SO)	11 September 2020
15	Batas Akhir Pendaftaran Mengikuti Wisuda Ke – 150	05 Oktober 2020
16	Wisuda Ke – 150	21 oktober 2020
17	Batas Akhir Pendaftaran Mengikuti Wisuda Ke – 151	30 November 2020
18	Pekan Penyelesaian Administrasi Perkuliahan dan Persiapan Evaluasi Akhir Semester Ganjil 2020	23 – 28 November 2020
19	Wisuda Ke – 151	16 Desember 2020
20	Masa Ujian Evaluasi Akhir Semester	30 November – 11 Desember 2020
21	Pekan Perbaikan Nilai Akhir semester (Her/Remidial)	13 – 23 Desember 2020
22	Entry Niali	30 November – 24 Desember 2020
23	Masa Alih Semester	18 – 30 Desember 2020
24	Penerbitan KHS (Final)	30 Desember 2020
25	Pelaksanaan Kuliah Kerja Nyata (KKN) Angkatan Ke – 92	18 Desember 2020 – 18 Januari 2021
26	Akhir Kegiatan Akademik Semester Gasal (Ganjil)	31 Desember 2020

Semester Genap 2020/2021

No.	Uraian Kegiatan	Tanggal Kegiatan
1	Awal Tahun Akademik Semester Genap 2020/2021	04 Januari 2021
2	Pegisian Kartu Studi Mahasiswa (KSM) Semester Genap	04 s.d. 15 Januari 2021
3	Awal Perkuliahan Semester Genap 2020/2021	18 Januari 2021
4	Pendaftaran Ulang/Pembayaran Biaya Pendidikan Mahasiswa Lama	04 - 15 Januari 2021
5	Pengisian Kartu Perubahan Studi Mahasiswa (KPSM) Semester Genap 2020/2021	18 – 29 Januari 2021
6	Batas Akhir Pendaftaran Mengikuti Wisuda Ke - 152	05 Februari 2021
7	Batas Akhir Pengajuan Stop Out (SO)	17 Februari 2021
8	Wisuda Ke – 152	17 Februari 2021
9	Batas Akhir Pendaftaran Mengikuti Wisuda Ke - 153	05 April 2021
10	Wisuda Ke – 153	21 April 2021
11	Pekan Penyelesaian Administrasi Perkuliahan dan Persiapan Evaluasi Akhir Semester Genap 2021	26 – 30 April 2021
12	Masa Ujian Evaluasi Akhir Semester Genap	3 – 15 Mei 2021
13	Pekan Perbaikan Nilai Akhir semester (Her/Remidial)	17 – 22 Mei 2021
14	Entry Nilai Akhir Semester Genap	04 – 22 Mei 2021
15	Penerbitan KHS (final)	24 Mei 2021
16	Masa Alih Semester Genap 2021	24 Mei – 30 Juli 2021
17	Batas Akhir Pendaftaran Mengikuti Wisuda Ke - 154	11 Juni 2021
18	Pelaksanaan Kuliah Kerja Nyata (KKN) Angkatan Ke – 93	24 Mei – 27 Juni 2021
19	Wisuda Ke – 154	23 Juni 2021
20	Akhir Tahun Akademik 2020/2021	31 Juli 2021

Semester Antara Tahun 2021

No.	Uraian Kegiatan	Tanggal Kegiatan
1	Pengumuman Jadwal Kuliah	23 April s.d. 4 Mei 2021
2	Pendaftaran Peserta dan Pengisian KSM	4 s.d. 22 Mei 2021
3	Awal Perkuliahan Semester Antara	01 Juni 2021
4	Libur Lebaran	24 s.d. 31 Mei 2021
5	Akhir Perkuliahan Semester Antara	24 Juli 2021
6	Masa Ujian Semester Antara	26 s.d. 29 Juli 2021
7	Pemasukan dan Penyerahan Nilai Ujian	27 s.d. 31 Juli 2020
8	Penerbitan KHS Semester Antara	13 Juli 2019

**LAMPIRAN 2. DAFTAR NAMA TENAGA PENDIDIK
FAKULTAS ILMU SOSIAL DAN ILMU POLITIK UNIVERSITAS SRIWIJAYA**

A. DOSEN TETAP JURUSAN ILMU ADMINISTRASI PUBLIK

	<p>Nama</p> <p>NIP</p> <p>Pangkat / Gol.</p> <p>Jabatan Fungsional</p> <p>T. T. L</p> <p>Riwayat Pendidikan</p> <p>Jabatan Struktural</p>	<p>Prof. Dr. H. Slamet Widodo, MS., MM.</p> <p>19581119 198503 1 003</p> <p>Pembina Utama Madya / IV.d</p> <p>Guru Besar</p> <p>Klaten, 19 November 1958</p> <p>S1 – Filsafat Universitas Gadjah Mada, 1984 S2 – Lingkungan Universitas Indonesia, 1989 S3 – Ilmu Manajemen Universitas Negeri Jakarta, 2008</p> <p>–</p>
	<p>Nama</p> <p>NIP</p> <p>Pangkat / Gol.</p> <p>Jabatan Fungsional</p> <p>Tempat, Tgl. Lahir</p> <p>Riwayat Pendidikan</p> <p>Jabatan Struktural</p>	<p>Prof. Dr. Kiagus Muhammad Sobri, M.Si.</p> <p>19631106 199003 1 001</p> <p>Pembina Utama Muda / IV.c</p> <p>Guru Besar</p> <p>Palembang, 6 November 1963</p> <p>S1 – Ilmu Adm. Negara Universitas Sriwijaya, 1988 S2 – Ilmu Sosial Universitas Padjajaran, 1996 S3 – Ilmu Sosial Universitas Padjajaran, 2008</p> <p>Dekan FISIP Universitas Sriwijaya</p>
	<p>Nama</p> <p>NIP</p> <p>Pangkat / Gol.</p> <p>Jabatan Fungsional</p> <p>Tempat, Tgl. Lahir</p> <p>Riwayat Pendidikan</p> <p>Jabatan Struktural</p>	<p>Dr. Andy Alfatih, MPA.</p> <p>19601224 199001 1 001</p> <p>Pembina / IV.a</p> <p>Lektor Kepala</p> <p>Tanah Abang, 24 Desember 1960</p> <p>S1 – Ilmu Adm. Negara Universitas Sriwijaya, 1989 S2 – PP PSM Australia, 1996 S3 – ISIP Universitas Padjajaran, 2010</p> <p>Wakil Dekan III FISIP Universitas Sriwijaya</p>
	<p>Nama</p> <p>NIP</p> <p>Pangkat / Gol.</p> <p>Jabatan Fungsional</p> <p>Tempat, Tgl. Lahir</p> <p>Riwayat Pendidikan</p> <p>Jabatan Struktural</p>	<p>Dr. Ardiyan Saptawan, M.Si.</p> <p>19651117 199003 1 004</p> <p>Pembina / IV.a</p> <p>Lektor Kepala</p> <p>Palembang, 17 November 1965</p> <p>S1 – Ilmu Adm. Negara Universitas Sriwijaya, 1989 S2 – Ilmu Adm. Negara Universitas Padjajaran, 1994 S3 – ISIP Universitas Padjajaran, 2000</p> <p>–</p>



Nama Dr. Hj. Lili Erina, M.Si.
NIP 19661230 199203 2 001
Pangkat / Gol. Pembina / IV.a
Jabatan Fungsional Lektor Kepala
Tempat, Tgl. Lahir Pagar Dewa, 30 Desember 1966
Riwayat Pendidikan S1 – Ilmu Adm. Negara Universitas Sriwijaya, 1990
S2 – Kependudukan Universitas Gadjah Mada, 1996
S3 – Adm. Negara Universitas Padjajaran, 2012
Jabatan Struktural -



Nama Dr. Nengyanti, M.Hum.
NIP 19670412 1992.03 2 002
Pangkat / Gol. Pembina / IV.a
Jabatan Fungsional Lektor Kepala
Tempat, Tgl. Lahir Palembang, 12 April 1967
Riwayat Pendidikan S1 – Ilmu Administrasi Negara Universitas Sriwijaya, 1991
S2 – Program Antardisiplin Kajian Wanita Universitas Indonesia, 2001
S3 – Ilmu Administrasi Negara/Publik Universitas padjajaran, 2016
Jabatan Struktural Ketua Program Studi Magister Kependudukan Program Pascasarjana Universitas Sriwijaya



Nama Dr. Hj. Nurmah, M.Si.
NIP 19671201 199203 2 002
Pangkat / Gol. Pembina / IV.a
Jabatan Fungsional Lektor Kepala
Tempat, Tgl. Lahir Palembang, 1 Desember 1967
Riwayat Pendidikan S1 – Ilmu Adm. Negara Universitas Sriwijaya, 1991
S2 – MAP Universitas Padjajaran, 2005
S3 – I. Adm. Universitas Brawijaya, 2013
Jabatan Struktural -



Nama Drs. Mardianto, M.Si.
NIP 19621125 198912 1 001
Pangkat / Gol. Pembina / IV.a
Jabatan Fungsional Lektor Kepala
Tempat, Tgl. Lahir Plaju (Palembang), 25 November 1962
Riwayat Pendidikan S1 – Ilmu Adm. Negara Universitas Sriwijaya, 1988
S2 – Pengwil. Universitas Hasanuddin, 1993
Jabatan Struktural -



Nama Drs. Gatot Budiarto, MS.
NIP 19580609 198403 1 002
Pangkat / Gol. Pembina / IV.a
Jabatan Fungsional Lektor Kepala
Tempat, Tgl. Lahir Palembang, 9 Juni 1958
Riwayat Pendidikan S1 – I. Adm. Negara Universitas Diponegoro, 1983
S2 – I. Sosial Universitas Gadjah Mada, 1989
Jabatan Struktural –



Nama Drs. H. Joko Siswanto, M.Si.
NIP 19570605 198503 1 003
Pangkat / Gol. Pembina Tk.I / IV.b
Jabatan Fungsional Lektor Kepala
Tempat, Tgl. Lahir Bantul, 5 Juni 1957
Riwayat Pendidikan S1 – Ilmu Pemerintahan Universitas Gadjah Mada, 1983
S2 – Ilmu Pemerintahan Universitas Gadjah Mada, 1994
Jabatan Struktural –



Nama Drs. Syaifudin Zakir, M.Sc.
NIP 19651207 199203 1 004
Pangkat / Gol. Pembina Utama Muda / IV.c
Jabatan Fungsional Lektor Kepala
Tempat, Tgl. Lahir Jambi, 7 Desember 1965
Riwayat Pendidikan S1 – Ilmu Adm. Negara Universitas Sriwijaya, 1989
S2 – Philipina 2006 (Social Development)
S3 – Program Doktor FISIP Universitas Indonesia
Jabatan Struktural –



Nama Dra. Martina, M.Si.
NIP 19660305 199302 2 001
Pangkat / Gol. Penata Tk.I / III.d
Jabatan Fungsional Lektor
Tempat, Tgl. Lahir Palembang, 5 Maret 1966
Riwayat Pendidikan S1 – Ilmu Adm. Negara Universitas Sriwijaya, 1989
S2 – Ilmu Adm. Universitas Indonesia, 2003
S3 – Program Doktor Administrasi Publik FISIP Universitas Sriwijaya
Jabatan Struktural –



Nama Ermanovida, S.Sos., M.Si.
NIP 19691119 199803 2 001
Pangkat / Gol. Penata / III.c
Jabatan Fungsional Lektor
Tempat, Tgl. Lahir Palembang, 19 November 1969
Riwayat Pendidikan S1 – Ilmu Adm. Negara Universitas Sriwijaya, 1998
S2 – MAP Universitas Sriwijaya, 2011
Jabatan Struktural Sekretaris Jurusan Ilmu Administrasi Publik FISIP Univeristas Sriwijaya



Nama M. Nur Budiyanto, S.Sos., MPA.
NIP 19691110 199401 1 001
Pangkat / Gol. Penata / III.c
Jabatan Fungsional Lektor
Tempat, Tgl. Lahir Palembang, 10 November 1969
Riwayat Pendidikan S1 – Ilmu Adm. Negara Universitas Sriwijaya, 19992
S2 – MAP Universitas Gadjah Mada, 2008
S3 – Program Doktor FIA Universitas Brawijaya
Jabatan Struktural –



Nama Sofyan Effendi, S.IP., M.Si.
NIP 19770512 200312 1 003
Pangkat / Gol. Penata Tk.I / III.d
Jabatan Fungsional Lektor
Tempat, Tgl. Lahir Sukajadi, 12 Mei 1977
Riwayat Pendidikan S1 – Ilmu Adm. Negara Universitas Sriwijaya, 2001
S2 – MAP Universitas Diponegoro, 2007
Jabatan Struktural Wakil Dekan II FISIP Universitas Sriwijaya



Nama Dr. M. Husni Thamrin, S.IP., M.Si.
NIP 19640606 199203 1 001
Pangkat / Gol. Penata Muda Tk.I / III.b
Jabatan Fungsional Asisten Ahli
Tempat, Tgl. Lahir Jakarta, 6 Juni 1964
Riwayat Pendidikan S1 – Ilmu Adm. Negara Universitas Sriwijaya, 1989
S2 – Ilmu Adm. Universitas Indonesia, 1997
S3 – Ilmu Adm. Universitas Indonesia, 2007
Jabatan Struktural –



Nama Dra. Katriza Imania, M.Si.
NIP 19681022 199702 2 001
Pangkat / Gol. Penata Muda Tk.I / III.b
Jabatan Fungsional Asisten Ahli
Tempat, Tgl. Lahir Palembang, 22 Oktober 1968
Riwayat Pendidikan S1 – Ilmu Adm Negara Universitas Sriwijaya. 1992
S2 – Ilmu Adm Universitas Indonesia. 2009
S3 – Program Doktor Universitas Diponegoro
Jabatan Struktural –



Nama Dra. Tuty Khairunnisayah, MA.
NIP 19620105 198803 2 004
Pangkat / Gol. Penata Muda Tk.I / III.b
Jabatan Fungsional Asisten Ahli
Tempat, Tgl. Lahir Palembang, 5 Januari 1962
Riwayat Pendidikan S1 – B.Ingggris Universitas Sriwijaya. 1987
S2 – B.Ingggris Inggris 1995
Jabatan Struktural –



Nama Zailani Surya Marpaung, S.Sos., MPA.
NIP 19810827 200912 1 002
Pangkat / Gol. Penata Muda Tk. I / III.b
Jabatan Fungsional Asisten Ahli
Tempat, Tgl. Lahir Labuhan Batu, 27 Agustus 1981
Riwayat Pendidikan S1 – Ilmu Adm. Negara Universitas Jenderal Soedirman, 2005
S2 – MAP Universitas Gadjah Mada, 2009
Jabatan Struktural Ketua Jurusan Ilmu Administrasi Publik FISIP Universitas Sriwijaya



Nama Dr. Alamsyah S.IP., M.Si.
NIP 19780818 200912 1 002
Pangkat / Gol. Penata Muda Tk.I / III.b
Jabatan Fungsional Asisten Ahli
Tempat, Tgl. Lahir OKI, 18 Agustus 1978
Riwayat Pendidikan S1 – Adm. Negara Universitas Gadjah Mada, 2000
S2 – MAP Universitas Gadjah Mada, 2005
S3 – DAP Universitas Diponegoro, 2020
Jabatan Struktural –



Nama Junaidi, S.IP., M.Si.
NIP 19760309 200802 1 009
Pangkat / Gol. Penata Muda Tk.I / III.b
Jabatan Fungsional Asisten Ahli
Tempat, Tgl. Lahir Kangkung, 9 Maret 1976
Riwayat Pendidikan S1 – Ilmu Adm. Negara Universitas Sriwijaya, 2001
S2 – MAP Universitas Gadjah Mada, 2005
Jabatan Struktural –



Nama Dwi Mirani, S.IP., M.Si.
NIP 19810608 200812 2 002
Pangkat / Gol. Penata Muda / III.a
Jabatan Fungsional Asisten Ahli
Tempat, Tgl. Lahir Palembang, 8 Juni 1981
Riwayat Pendidikan S1 – Ilmu Adm. Negara Universitas Sriwijaya, 2007
S2 – MAP Program Pascasarjana Universitas Sriwijaya, 2014
Jabatan Struktural Ketua Laboratorium Jurusan Ilmu Administrasi Publik FISIP Universitas Sriwijaya



Nama Anang Dwi Santoso, S.A.P., M.P.A.
Nip 19931007 201903 1 012
Pangkat / Golongan III/b
Jabatan Fungsional Asisten Ahli
Tempat / Tgl Lahir Klaten, 7 Oktober 1993
Riwayat Pendidikan S1 – Ilmu Administrasi Publik, Universitas Brawijaya, 2015
S2 – Manajemen dan Kebijakan Publik Universitas Gadjah Mada, 2018
Jabatan Struktural –



Nama Aulia Utami Putri, S.I.P., M.Si.
Nip 19950814 201903 2 020
Pangkat / Golongan III/b
Jabatan Fungsional Asisten Ahli
Tempat / Tgl Lahir Palembang, 14 Agustus 1995
Riwayat Pendidikan S1 – Ilmu Administrasi Negara, Universitas Sriwijaya, 2016
S2 – Administrasi Publik Universitas Sriwijaya, 2018
Jabatan Struktural –



Nama Januar Eko Aryansah, S.IP., M.Si
Nip 19880127 201903 1 005
Pangkat / Golongan III/b
Jabatan Fungsional Asisten Ahli
Tempat / Tgl Lahir Sukaraja, 27 Januari 1988
Riwayat Pendidikan S1 – Ilmu Adm. Negara, Universitas Bengkulu, 2011
S2 – Administrasi Publik Universitas Sriwijaya, 2015
Jabatan Struktural –



Nama Annada Nasyaya, S.I.P., M.Si
Nip 19880906 201903 2 016
Pangkat / Golongan III/b
Jabatan Fungsional Asisten Ahli
Tempat / Tgl Lahir Palembang, 6 September 1988
Riwayat Pendidikan S1 – Ilmu Adm. Negara Universitas Sriwijaya, 2010
S2 – Administrasi Publik Universitas Sriwijaya, 2013
Jabatan Struktural –







Nama Sylvie Agustina, S.IP.,M.AP
Nip 19760813 200812 2 001
Pangkat / Golongan Penata Muda / III.a
Jabatan Fungsional Tenaga Pengajar
Tempat / Tgl Lahir Palembang, 13 Agustus 1976
Riwayat Pendidikan S1 – Ilmu Administrasi Universitas Sriwijaya, 2001
S2 – MAP Universitas Padjajaran, 2016
Jabatan Struktural -



Nama Sena Putra Prabujaya, S.AP., M.AP
Nip 19870105 201504 1 003
Pangkat / Golongan Penata Muda Tk.I / III.b
Jabatan Fungsional Tenaga Pengajar
Tempat / Tgl Lahir Muara Enim, 5 Januari 1987
Riwayat Pendidikan S1 – Ilmu Administrasi Publik Universitas Brawijaya, 2010
S2 – Ilmu Administrasi Publik Universitas Brawijaya, 2012
S3 – Program Doktor Universitas Brawijaya
Jabatan Struktural -

B. DOSEN TETAP JURUSAN SOSIOLOGI

	<p>Nama Prof. Dr. Alfitri, M.Si.</p> <p>NIP 19660122 199003 1 004</p> <p>Pangkat / Gol. Pembina Utama Muda / IV.c</p> <p>Jabatan Fungsional Guru Besar</p> <p>T. T. L Lubuk Linggau, 22 Januari 1966</p> <p>Riwayat Pendidikan S1 – Sejarah FKIP Universitas Sriwijaya, 1989 S2 – Ilmu Sosial Universitas Padjajaran, 1995 S3 – Doktor Sosiologi FISIP Universitas Padjajaran, 2010 Post Doktorat UKM Malaysia</p> <p>Jabatan Struktural Wakil Dekan I FISIP Universitas Sriwijaya</p>
	<p>Nama Dr. Dadang Hikmah Purnama, M.Hum.</p> <p>NIP 19650712 199303 1 003</p> <p>Pangkat / Gol. Pembina / IV.a</p> <p>Jabatan Fungsional Lektor Kepala</p> <p>T. T. L Bandung, 12 Juli 1965</p> <p>Riwayat Pendidikan S1 – Antropologi Universitas Padjajaran, 1992 S2 – Antropologi Universitas Gadjah Mada, 2000 S3 – Antropologi Universitas Padjajaran, 2008</p> <p>Jabatan Struktural Ketua Program Studi Magister Sosiologi FISIP Universitas Sriwijaya</p>
	<p>Nama Dr. Ridhah Taqwa, M.Si.</p> <p>NIP 19661231 199303 1 018</p> <p>Pangkat / Gol. Pembina / IV.a</p> <p>Jabatan Fungsional Lektor Kepala</p> <p>T. T. L Enrengkang, 31 Desember 1966</p> <p>Riwayat Pendidikan S1 – Sosiologi Universitas Hasanuddin, 1992 S2 – Sosiologi Universitas Gadjah Mada, 2004 S3 – Sosiologi Universitas Gadjah Mada, 2009</p> <p>Jabatan Struktural –</p>
	<p>Nama Dr. Mulyanto, MA.</p> <p>NIP 19561122 198303 1 002</p> <p>Pangkat / Gol. Pembina Tk.I / IV.b</p> <p>Jabatan Fungsional Lektor Kepala</p> <p>T. T. L Batang, 22 November 1956</p> <p>Riwayat Pendidikan S1 – Filsafat Universitas Gadjah Mada, 1981 S2 – Antropologi Universitas Indonesia, 1991 S3 – Ilmu Lingkungan Program Pascasarjana Universitas Sriwijaya, 2014</p> <p>Jabatan Struktural –</p>



Nama Dr. Yunindyawati, S.Sos., M.Si.
NIP 19750603 200003 2 001
Pangkat / Gol. Pembina / IV.a
Jabatan Fungsional Lektor Kepala
T. T. L. Kalijambi (seragen), 3 Juni 1975
Riwayat Pendidikan S1 – Sosologi Universitas Airlangga, 1998
S2 – Sosiologi Universitas Gadjah Mada, 2003
S3 – Sosiologi Pedesaan Institut Pertanian Bogor, 2015
Jabatan Struktural Ketua Jurusan Sosiologi FISIP Universitas Sriwijaya



Nama Dr. Zulfikri Suleman, MA.
NIP 19590720 198503 1 002
Pangkat / Gol. Pembina / IV.a
Jabatan Fungsional Lektor Kepala
T. T. L. Sawah Lunto, 20 Juli 1959
Riwayat Pendidikan SM ISIPOL Universitas Gadjah Mada, 1982
S1 – ISIPOL Universitas Gadjah Mada, 1985
S2 – ISIPOL Universitas Indonesia, 1991
S3 – ISIPOL Universitas Indonesia, 2009
Jabatan Struktural -



Nama Dra. Dyah Hapsari Eko N, M.Si.
NIP 19601002 199203 2 001
Pangkat / Gol. Pembina Utama Muda / IV.c
Jabatan Fungsional Lektor Kepala
T. T. L. Blora, 2 Oktober 1960
Riwayat Pendidikan S1 – Sosiologi Universitas Gadjah Mada, 1986
S2 – MAP Universitas Sriwijaya, 2008
Jabatan Struktural -



Nama Dra. Hj. Eva Lidya, M.Si.
NIP 19591024 198503 2 002
Pangkat / Gol. Pembina / IV.a
Jabatan Fungsional Lektor Kepala
T. T. L. Jakarta, 24 Oktober 1959
Riwayat Pendidikan S1 – Ilmu Politik Universitas Indonesia, 1983
S2 – Ilmu Politik Universitas Indonesia, 1995
Jabatan Struktural -



Nama Dra. Yusnaini, M.Si.
NIP 19640505 199302 2 001
Pangkat / Gol. Pembina / IV.a
Jabatan Fungsional Lektor Kepala
T. T. L Palembang, 5 Mei 1964
Riwayat Pendidikan S1 – Filsafat Universitas Gadjah Mada, 1989
S2 – Sosiologi Universitas Gadjah Mada, 2001
Jabatan Struktural –



Nama Drs. H. Tri Agus Susanto, MS.
NIP 19580825 198203 1 003
Pangkat / Gol. Pembina / IV.a
Jabatan Fungsional Lektor Kepala
T. T. L Boyolali, 25 Agustus 1958
Riwayat Pendidikan S1 – Sosiatri Universitas Gadjah Mada, 1981
S2 – Sosiologi Universitas Gadjah Mada, 1987
Jabatan Struktural –



Nama Dr. Yoyok Hendarso, MA.
NIP 19600625 198503 1 005
Pangkat / Gol. Penata Tk.I / III.d
Jabatan Fungsional Lektor
T. T. L Blora, 25 Juni 1960
Riwayat Pendidikan S1 – Sosiatri Universitas Gadjah Mada, 1984
S2 – Rural Sociology USA, 1992
S3 – Sosiologi, Universitas Gadjah Mada, 2015
Jabatan Struktural –



Nama Diana Dewi Sartika, S.Sos., M.Si.
NIP 19800211 200312 2003
Pangkat / Gol. Penata / III.c
Jabatan Fungsional Lektor
T. T. L Prabumulih, 11 Februari 1980
Riwayat Pendidikan S1 – Sosiologi Universitas Sriwijaya, 2003
S2 – Sosiologi Universitas Gadjah Mada, 2007
S3 – Program Doktor Sosiologi Universitas Gadjah Mada
Jabatan Struktural –



Nama Mery Yanti, S.Sos., MA.
NIP 19770504 200012 2 001
Pangkat / Gol. Penata Tk. I / III.d
Jabatan Fungsional Lektor
T. T. L Lubuk Linggau, 4 Mei 1977
Riwayat Pendidikan S1 – Sosiologi Universitas Gadjah Mada, 2000
S2 – Sosiologi Universitas Gadjah Mada, 2009
Jabatan Struktural Ketua Laboratorium Jurusan Sosiologi FISIP Universitas Sriwijaya



Nama Safira Soraida, S.Sos., M.Sos.
NIP 19820911 200604 2 001
Pangkat / Gol. Penata Muda / III.a
Jabatan Fungsional Asisten Ahli
T. T. L Palembang, 11 September 1982
Riwayat Pendidikan S1 – Sosiologi Universitas Gadjah Mada, 2005
S2 – Sosiologi Universitas Padjajaran, 2013
Jabatan Struktural Sekretaris Jurusan Sosiologi FISIP Universitas Sriwijaya



Nama Vieronica Varbi Sununianti, S.Sos., M.Si.
NIP 19860531 200812 2 004
Pangkat / Gol. Penata Muda / III.a
Jabatan Fungsional Asisten Ahli
T. T. L Palembang, 31 Mei 1986
Riwayat Pendidikan S1 – Sosiologi FISIP Universitas Sriwijaya, 2008
S2 – Sosiologi Universitas Indonesia, 2012
S3 – Program Doktor Sosiologi Universitas Gadjah Mada
Jabatan Struktural -



Nama Gita Isyanawulan, S.Sos., MA
NIP 19861127 201504 2 003
Pangkat / Gol. Penata Muda Tk.I / III.b
Jabatan Fungsional Tenaga Pengajar
T. T. L Palembang, 27 November 1986
Riwayat Pendidikan S1 – Sosiologi Universitas Sriwijaya, 2008
S2 – Sosiologi Universitas Gadjah Mada, 2012
Jabatan Struktural -



Nama Rudy Kurniawan, S.Th.I., M.Si.
NIP 19800911 200912 1 001
Pangkat / Gol. Penata Muda Tk.I / III.b
Jabatan Fungsional Tenaga Pengajar
T. T. L. Prabumulih, 11 September 1980
Riwayat Pendidikan S1 – Theologi Islam Universitas Internasional Batam, 2003
S2 – Sosiologi Universitas Padjaran, 2006
S3 – Program Doktor Sosiologi Universitas Brawijaya
Jabatan Struktural –



Nama Abdul Kholek
Nip 19850907 201903 1 007
Pangkat / Golongan III/b
Jabatan Fungsional Asisten Ahli
Tempat / Tgl Lahir Kerta Dewa, 7 September 1985
Riwayat Pendidikan S1 – Sosiologi Universitas Sriwijaya, 2009
S2 – Sosiologi Universitas Gadjah Mada, 2011
Jabatan Struktural –



Nama Muhammad Izzudin, S.Si., M.Sc
Nip 19880622 201903 1 011
Pangkat / Golongan III/b
Jabatan Fungsional Asisten Ahli
Tempat / Tgl Lahir Blitar, 22 Juni 1988
Riwayat Pendidikan S1 – Pembangunan Wilayah Universitas Gadjah Mada, 2014
S2 – Kependudukan Universitas Gadjah Mada, 2018
Jabatan Struktural –



Nama Randi, S.Sos., M.Sos
Nip 19910617 201903 1 017
Pangkat / Golongan III/b
Jabatan Fungsional Asisten Ahli
Tempat / Tgl Lahir Tanjung Medang, 17 Juni 1991
Riwayat Pendidikan S1 – Sosiologi Universitas Sriwijaya, 2014
S2 – Sosiologi Universitas Padjajaran, 2017
Jabatan Struktural –



Nama Yosi Arianti, S.Pd., M.Si
Nip 19890101 201903 2 030
Pangkat / Golongan III/b
Jabatan Fungsional Asisten Ahli
Tempat / Tgl Lahir Palembang, 1 Januari 1989
Riwayat Pendidikan S1 – Pendidikan Sejarah Universitas Sriwijaya, 2011
S2 – Sosiologi Universitas Sriwijaya, 2018
Jabatan Struktural –



Nama Yulasteriyani, M.Sos
Nip 19920606 201903 2 025
Pangkat / Golongan III/b
Jabatan Fungsional Asisten Ahli
Tempat / Tgl Lahir Kalampadu, 6 Juni 1992
Riwayat Pendidikan S1 – Sosiologi Universitas Sriwijaya, 2014
S2 – Sosiologi Universitas Gadjah Mada, 2018
Jabatan Struktural –

C. DOSEN TETAP JURUSAN ILMU KOMUNIKASI



Nama Dr. Andries Lionardo, M.Si.
 NIP 19790501 200212 1 005
 Pangkat / Gol. Penata Tk.I / III.d
 Jabatan Fungsional Lektor Kepala
 Tempat, Tgl. Lahir Palembang, 1 Mei 1979
 Riwayat Pendidikan S1 – Ilmu Adm. Negara Universitas Sriwijaya, 2001
 S2 – Ilmu Adm. Univ. Diponegoro, 2006
 S3 – Ilmu Adm. Universitas Brawijaya, 2010
 Jabatan Struktural Ketua Jurusan Ilmu Komunikasi FISIP Universitas Sriwijaya



Nama Dr. Hj. Retna Mahriani, M.Si.
 NIP 19601209 198912 2 001
 Pangkat / Gol. Pembina Tk.I / IV.b
 Jabatan Fungsional Lektor Kepala
 T. T. L Bandung, 9 Desember 1960
 Riwayat Pendidikan S1 – Ilmu Komunikasi Universitas Padjajaran, 1989
 S2 – Ilmu Komunikasi Universitas Indonesia, 1991
 S3 – Ilmu Komunikasi Universitas Padjajaran, 2015
 Jabatan Struktural -



Nama Faisal Nomaini, S.Sos., M.Si.
 NIP 19841105 200812 1 003
 Pangkat / Gol. Penata Muda Tk.I / III.b
 Jabatan Fungsional Asisten Ahli
 T. T. L Palembang, 5 November 1984
 Riwayat Pendidikan S1 – Sosiologi FISIP Universitas Sriwijaya, 2008
 S2 – MAP Universitas Sriwijaya, 2010
 Jabatan Struktural Sekretaris Jurusan Ilmu Komunikasi FISIP Universitas Sriwijaya



Nama Erlisa Saraswati, S.KPM., M.Sc.
 Nip 19920913 201903 2 015
 Pangkat / Golongan III/b
 Jabatan Fungsional Asisten Ahli
 Tempat / Tgl Lahir Bogor, 13 September 1992
 Riwayat Pendidikan S1 – Komunikasidan Pengembangan Masyarakat Institut Pertanian Bogor, 2014
 S2 – Kependudukan Universitas Gadjah Mada, 2018
 Jabatan Struktural -



Nama Krisna Murti, S.I.Kom., MA
Nip 19880725 201903 1 010
Pangkat / Golongan III/b
Jabatan Fungsional Asisten Ahli
Tempat / Tgl Lahir Telukbetung, 25 Juli 1988
Riwayat Pendidikan S1 – Ilmu Komunikasi Universitas Lampung, 2012
S2 – Ilmu Komunikasi Universitas Gadjah Mada, 2016
Jabatan Struktural Tim Pengelolaan Pengembangan Pembelajaran dan Penjaminan Mutu Pendidikan pada LP3MP FISIP Universitas Sriwijaya



Nama Farisha Sestri Musdalifah, S.Sos., M.Si
Nip 19930905 201903 2 019
Pangkat / Golongan III/b
Jabatan Fungsional Asisten Ahli
Tempat / Tgl Lahir Palembang, 5 September 1993
Riwayat Pendidikan S1 – Sosiologi Universitas Indonesia, 2016
S2 – Ilmu Komunikasi Universitas Indonesia, 2018
Jabatan Struktural –



Nama Miftha Pratiwi, S.I.Kom., M.I.Kom
Nip 19920531 201903 2 018
Pangkat / Golongan III/b
Jabatan Fungsional Asisten Ahli
Tempat / Tgl Lahir Palembang, 31 Mei 1992
Riwayat Pendidikan S1 – Ilmu Komunikasi Univ. Pelita Harapan, 2014
S2 – Ilmu Komunikasi STIK London School of Public Relation, Jakarta, 2017
Jabatan Struktural –



Nama Oemar Madri Bafadhal, S.I.Kom., M.Si
NIP 199208222018031001
Pangkat / Gol. Penata Muda Tk.I, III/b
Jabatan Fungsional Asisten Ahli
T. T. L Bandar Lampung, 22 Agustus 1992
Riwayat Pendidikan S1 – Ilmu Komunikasi Unila 2015
S2 – Ilmu Komunikasi UI 2017
Jabatan Struktural Ketua Laboratorium Jurusan Ilmu Komunikasi FISIP Universitas Sriwijaya



Nama Rindang Andarini, S.I.Kom., M.I.Kom
Nip 19880211 201903 2 011
Pangkat / Golongan III/b
Jabatan Fungsional Asisten Ahli
Tempat / Tgl Lahir Grobogan, 11 Februari 1988
Riwayat Pendidikan S1 – Ilmu Komunikasi Universitas Diponegoro, 2012
S2 – Ilmu Komunikasi Univeristas Diponegoro, 2016
Jabatan Struktural –



Nama Suryadrajad, S.Sos., M.Si.
NIP 19760407 200212 1 003
Pangkat / Gol. Penata Muda / III.a
Jabatan Fungsional Asisten Ahli
T. T. L Palembang, 7 April 1976
Riwayat Pendidikan S1 – Ilmu Kejh. Sos. Universitas Padjajaran, 2000
S2 – Ilmu Sosial Universitas padjajaran, 2009
Jabatan Struktural –



Nama Raden Ayu Wulantari, S.I.Kom., M.Si
NIP 19870317 201504 2 002
Pangkat / Gol. Penata Muda Tk.I / III.b
Jabatan Fungsional Tenaga Pengajar
T. T. L Jambi, 17 Mei 1987
Riwayat Pendidikan S1 – Ilmu Komunikasi Universitas Padjajaran, 2008
S2 – Ilmu Komunikasi Universitas Indonesia, 2011
S3 – Program Doktor Komunikasi Universitas Indonesia
Jabatan Struktural –



Nama Nurly Meilinda, S.I.Kom., M.I.Kom
NIP 19900514 201504 2 001
Pangkat / Gol. Penata Muda Tk.I / III.b
Jabatan Fungsional Tenaga Pengajar
T. T. L Palembang, 14 Mei 1990
Riwayat Pendidikan S1 – Ilmu Komunikasi Universitas Lampung, 2010
S2 – Ilmu Komunikasi Universitas Padjajaran, 2012
S3 – Program Doktor Komunikasi Universitas Indonesia
Jabatan Struktural -

D. DOSEN TETAP JURUSAN ILMU HUBUNGAN INTERNASIONAL

	<p>Nama Dr. H. Azhar, SH., M.Sc., LL.M., LL.D.</p> <p>NIP 19650427 198903 1 003</p> <p>Pangkat / Gol. Pembina / IV.a</p> <p>Jabatan Fungsional Lektor Kepala</p> <p>T. T. L Palembang, 27 April 1965</p> <p>Riwayat Pendidikan S1 – Hukum Internasional, Unsri, 1987 S2 – Master of Science, Valdosta State College, 1992 S2 – Master of Law, Hokkaido University, 1998 S3 – Doctor of Juridical Science, Hokkaido University, 2001 JSPS Postdoctoral Fellowship Program, Hokkaido University, 2006</p> <p>Jabatan Struktural Ketua Jurusan Ilmu Hubungan Internasional Fisip Unsri</p>
	<p>Nama Dr. Raniasa Putra, M.Si.</p> <p>NIP 19780512 200212 1 003</p> <p>Pangkat / Gol. Penata Tk.I / III.d</p> <p>Jabatan Fungsional Lektor</p> <p>Tempat, Tgl. Lahir Bukit Agung, 12 Mai 1978</p> <p>Riwayat Pendidikan S1 – Ilmu Adm. Negara Universitas Sriwijaya 2002 S2 – MAP Universitas Sriwijaya 2005 S3 – Ilmu Adm. Universitas Padjajaran 2012</p> <p>Jabatan Struktural Ketua Program Studi Magister Administrasi Publik FISIP Universitas Sriwijaya</p>
	<p>Nama Dra. Retno Susilowati, MM.</p> <p>NIP 19590520 198503 2 003</p> <p>Pangkat / Gol. Penata Tk.I / III.d</p> <p>Jabatan Fungsional Lektor</p> <p>Tempat, Tgl. Lahir Yogyakarta, 20 Mei 1959</p> <p>Riwayat Pendidikan S1 – I.Pemerintahan UGM 1984 S2 – MM Unsri 2013</p> <p>Jabatan Struktural -</p>
	<p>Nama Hoirun Nisyak, S.Pd., M.Pd.</p> <p>NIP 19780302 200212 2 002</p> <p>Pangkat / Gol. Penata / III.c</p> <p>Jabatan Fungsional Lektor</p> <p>Tempat, Tgl. Lahir Cambai, 2 Maret 1978</p> <p>Riwayat Pendidikan S1 – Matematika FKIP Unsri 2000 S2 – Pddk. Matematika Unsri 2011</p> <p>Jabatan Struktural Tim Pengelolaan Pengembangan Pembelajaran dan Penjaminan Mutu Pendidikan pada LP3MP FISIP Universitas Sriwijaya</p>



Nama Gunawan Lestari Elake, S.IP., M.A
NIP 198405182018031001
Pangkat / Gol. Penata Muda Tk.I , III/b
Jabatan Fungsional Asisten Ahli
T. T. L Tidore Kepulauan, 18 Mei 1984
Riwayat Pendidikan S1 – I. Hub. Internasional Universitas Hasanuddin, 2007
S2 – I. Hub. Internasional Universitas Gadjah Mada, 2017
Jabatan Struktural –



Nama Sari Mutiara Aisyah, S.IP., MA
NIP 199104092018032001
Pangkat / Gol. Penata Muda Tk. I / III b
Jabatan Fungsional Asisten Ahli
T. T. L Lubuk Linggau, 09 April 1991
Riwayat Pendidikan S1 – Hubungan Internasional Universitas Muhammadiyah Yogyakarta, 2011
S2 – Hubungan Internasional Universitas Gadjah Mada, 2014
Jabatan Struktural –



Nama Ferdiansyah R, S.I.P., M.A
Nip 19890411 201903 1 013
Pangkat / Golongan III/b
Jabatan Fungsional Asisten Ahli
Tempat / Tgl Lahir Jambi, 11 April 1989
Riwayat Pendidikan S1 – Ilmu Hub. Internasional Universitas Muhammadiyah Yogyakarta, 2011
S2 – Ilmu Hub. Internasional Universitas Gadjah Mada, 2014
Jabatan Struktural –



Nama Nur Aslamiah Supli, BIAM., M.Sc
Nip 19901206 201903 2 017
Pangkat / Golongan III/b
Jabatan Fungsional Asisten Ahli
Tempat / Tgl Lahir Bedford Inggris Raya, 6 Desember 1990
Riwayat Pendidikan S1 – Pengurusan Hal Ehwal Antarbangsa Universitas utara Malaysia, 2012
S2 – Pengajian Strategik Universitas Utara Malaysia, 2014
Jabatan Struktural –



Nama Muchammad Yustian Yusa, S.S., M.Si
Nip 19870819 201903 1 006
Pangkat / Golongan III/b
Jabatan Fungsional Asisten Ahli
Tempat / Tgl Lahir Jakarta, 19 Agustus 1987
Riwayat Pendidikan S1 – Tarjamah, UIN Syarif Hidayatullah, Jakarta, 2009
S2 – Ilmu Hub. Internasional, Universitas Indonesia, 2012
S3 – Program Doktor UIN Syarif Hidayatullah
Jabatan Struktural –



Nama Muhammad Yusuf Abror, S.I.P., M.A
Nip 19920827 201903 1 005
Pangkat / Golongan III/b
Jabatan Fungsional Asisten Ahli
Tempat / Tgl Lahir Pelalawan, 27 Agustus 1992
Riwayat Pendidikan S1 – Ilmu Hub. Internasional Universitas Riau, 2015
S2 – Ilmu Hub. Internasional Universitas Gadjah Mada, 2017
Jabatan Struktural –

E. DOSEN TETAP NON PNS JURUSAN ILMU ADMINISTRASI PUBLIK



Nama	Rizky Ghoffar Ismail, M.Si.
Nip	-
Pangkat / Golongan	Penata Muda Tk. 1 / III b
Jabatan Fungsional	-
Tempat / Tgl Lahir	Semarang, 3 Juni 1988
Riwayat Pendidikan	S1 - Psikologi Universitas Diponegoro 2013 S2 - Administrasi Publik Universitas Diponegoro 2018
Jabatan Struktural	-

F. DOSEN TETAP NON PNS JURUSAN ILMU KOMUNIKASI



Nama	Harry Yogsunandar, S.IP., M.I.Kom
NIP	-
Pangkat / Gol.	-
Jabatan Fungsional	-
T. T. L	Garut, 31 Mei 1979
Riwayat Pendidikan	S1 - Ilmu Komunikasi Universitas Muhammadiyah Yogyakarta, 2003 S2 - Ilmu Komunikasi Universitas Muhammadiyah Jakarta, 2003
Jabatan Struktural	-



Nama	Febrimarani Malinda, S.Sos., M.A
NIP	-
Pangkat / Gol.	-
Jabatan Fungsional	-
T. T. L	Palembang, 11 Februari 1986
Riwayat Pendidikan	S1 - Sosiologi, Universitas Lampung, 2008 S2 - Sosiologi Universitas Gadjah Mada, 2012
Jabatan Struktural	-



Nama	Adi Inggit Handoko, M.I. Kom
NIP	-
Pangkat / Gol.	-
Jabatan Fungsional	-
T. T. L	Lampung Utara, 29 Agustus 1988
Riwayat Pendidikan	S1 - Ilmu Komunikasi Universitas Yudharta Pasuruan, 2010 S2 - Ilmu Komunikasi Universitas Sebelas Maret, 2014
Jabatan Struktural	-

G. DOSEN TETAP NON PNS JURUSAN ILMU HUBUNGAN INTERNASIONAL

	<p>Nama Indra Tamsyah, S.IP., M.Hub., M.Int.</p> <p>Nip -</p> <p>Pangkat / Golongan -</p> <p>Jabatan Fungsional -</p> <p>Tempat / Tgl Lahir Inderalaya, 25 Mei 1988</p> <p>Riwayat Pendidikan S1 - Ilmu Hubungan Internasional, Universitas Muhammadiyah Yogyakarta, 2013 S2- Ilmu Hubungan Internasional</p> <p>Jabatan Struktural -</p>
	<p>Nama Yuniarsih, Manggasari, S.Pd., M.Pd</p> <p>Nip -</p> <p>Pangkat / Golongan -</p> <p>Jabatan Fungsional -</p> <p>Tempat / Tgl Lahir Palembang, 2 Juni 1987</p> <p>Riwayat Pendidikan S1 - Pendidikan Bahasa Inggris, UNSRI 2010 S2 - Pendidikan Bahasa, PPs UNSRI 2016</p> <p>Jabatan Struktural -</p>
	<p>Nama Abdul Halim, S.IP., M.A</p> <p>Nip -</p> <p>Pangkat / Golongan -</p> <p>Jabatan Fungsional -</p> <p>Tempat / Tgl Lahir Palembang, 8 Oktober 1963</p> <p>Riwayat Pendidikan S1 – Ilmu Hub. Internasional, Universitas Andalas S2 – Ilmu Hub. Internasional, Universitas Gadjah Mada</p> <p>Jabatan Struktural -</p>
	<p>Nama Cynthia Azhara Putri</p> <p>Nip -</p> <p>Pangkat / Golongan -</p> <p>Jabatan Fungsional -</p> <p>Tempat / Tgl Lahir Palembang, 9 Februari 1991</p> <p>Riwayat Pendidikan S1 – Fakultas Hukum, Universitas Sriwijaya S2 – Magister Kenotariatan, Universitas Sriwijaya</p> <p>Jabatan Struktural -</p>



Nama	Dr. Bambang Susanto, M.A
Nip	-
Pangkat / Golongan	-
Jabatan Fungsional	-
Tempat / Tgl Lahir	Sumbang, 9 Maret 1960
Riwayat Pendidikan	S1 – Hubungan Internasional, Universitas Padjajaran S2 – Ilmu Politik, Political Science, Santo Tomas University, Manila, Philippines S3 – Administrasi Negara, Universitas Padjajaran
Jabatan Struktural	-



Nama	Nurul Aulia, S.IP., M.A.
Nip	-
Pangkat / Golongan	-
Jabatan Fungsional	-
Tempat / Tgl Lahir	Kendari, 22 Desember 1993
Riwayat Pendidikan	S1 – Ilmu Hub. Internasional, Universitas Gadjah Mada S2 – Internasional Relation, Ritsumeikan University, Kyoto - Japan
Jabatan Struktural	-



Nama	Dr. Darmansyah Djumala, MA
Nip	-
Pangkat / Golongan	-
Jabatan Fungsional	Luar Biasa/ Dubes RI di Wina, Austria & Slovenia.
Tempat / Tgl Lahir	Subang, 9 Maret 1960
Riwayat Pendidikan	S1- Fakultas Ekonomi Universitas Sriwijaya, 1983 S2- Webster University, 1998 S3- Ilmu Hubungan Internasional Univ Padjadjaran, 2011
Jabatan Struktural	-

LAMPIRAN 3.
DAFTAR NAMA TENAGA KEPENDIDIKAN
FAKULTAS ILMU SOSIAL DAN ILMU POLITIK UNIVERSITAS SRIWIJAYA

1. Staff Kepegawaian dan Keuangan



	RUSMAH, SE 197005172007012001 Bendahara Pengeluaran Pembantu (PDG)
	SUYANTO 196310241982031001 APL dan Pengadministrasian Kepegawaian
	Rachmawaty WP, SH 19701126 200810 2001 Bendahara
	DWI GUSTI ADE ANGGRAINI 1984122620140109201 Pengadministrasi Keuangan
	YULISTINA 1985072920140109201 Pengelola Keuangan
	IIN PARLINA SARI 1987112220131009202 Pengadministrasi Keuangan
	PURWO JULIANTO 1985070820131009101 Pengadministrasi Kepegawaian Tenaga Pendidik
	ALEX NURISWAN APRIADI 1983042020150109101 Pengadministrasi Tenaga Pendidik

2. Staff Pendidikan

	AGUS SETIYONO 196308241984031001 Pengadministrasi Sarana Pendidikan (Gedung B)
	MINI 197212312007012002 Pengadministrasi Akademik
	MUHAMMAD ALI 1982102220131009101 Pengadministrasi Sarana Pendidikan (Gedung A)
	ARIE NOVITA 1982112320131009201 Pengadministrasi Pendidikan Program Studi Magister Administrasi Publik
	YULIANIS, S.KOM 197907252007102001 Pengadministrasi Pendidikan Program Studi Magister Sosiologi
	MUHAMMAD JONI 1981092020140109101 Pengadministrasi Sarana Pendidikan (Admin ICT) Pengelola Jurnal Online
	RAFFLESIA ADESTY 1983032120140109201 Pengadministrasi Pendidikan Jurusan Ilmu Administrasi Publik Kampus Palembang
	SISCA ARI BUDI 1985011520140109201 Ilmu Hubungan Internasional Kampus Inderalaya
	ITA PERMATA SARI 1988092420140109201 Pengadministrasi Pendidikan Jurusan Ilmu Administrasi Negara Kampus Inderalaya







	SERTIN AGUSTINA AMIMA 1986081320140109201 Pengadministrasi Pendidikan Jurusan Ilmu Komunikasi dan Ilmu Hubungan Internasional Kampus Palembang
	YUNI YUNITA 1988061220131009201 Pengadministrasi Pendidikan Jurusan Sosiologi Kampus Inderalaya
	ELVIRA HUMAIRAH 1992091020150109201 Pengadministrasi Pendidikan Jurusan Ilmu Komunikasi Kampus Inderalaya
	SAKTI WIBAWA PUTRA 1988011020140109101 Pengadministrasi Akademik

3. Staff Kemahasiswaan

	AMIRUDIN 196905212007011001 Pengadministrasi Kemahasiswaan dan Alumni
	AHMAD YANI 197309212008101001 Pengadministrasi Kemahasiswaan

4. Staff Umum dan Perlengkapan

	JOHANSYAH, SH 196704071991031003 Pengadministrasi Kerumahtangaan
---	---

	<p>SINTA DILYANI 197902102008102001 Pengadmiistrasi Persuratan</p>
	<p>SYAWALUDIN 1972112820140109101 Pramu Kantor</p>
	<p>KARSO 1974080720131009101 Pengemudi</p>
	<p>MUSLIM 1983071620131009101 Pramu Kantor</p>
	<p>ANDRIAN 1985062120140109101 Pengemudi</p>
	<p>YOPI ADITYA 1987110720131009101 Pengadministrasi Badan Milik Negara (BMN)</p>
	<p>YUSRIZAL, SAP 197106011993031004 Pengadinistrasi Persuratan (Agenda)</p>

LAMPIRAN 4.

DENAH GEDUNG FAKULTAS ILMU SOSIAL DAN ILMU POLITIK UNIVERSITAS SRIWIJAYA

1. KAMPUS INDRALAYA

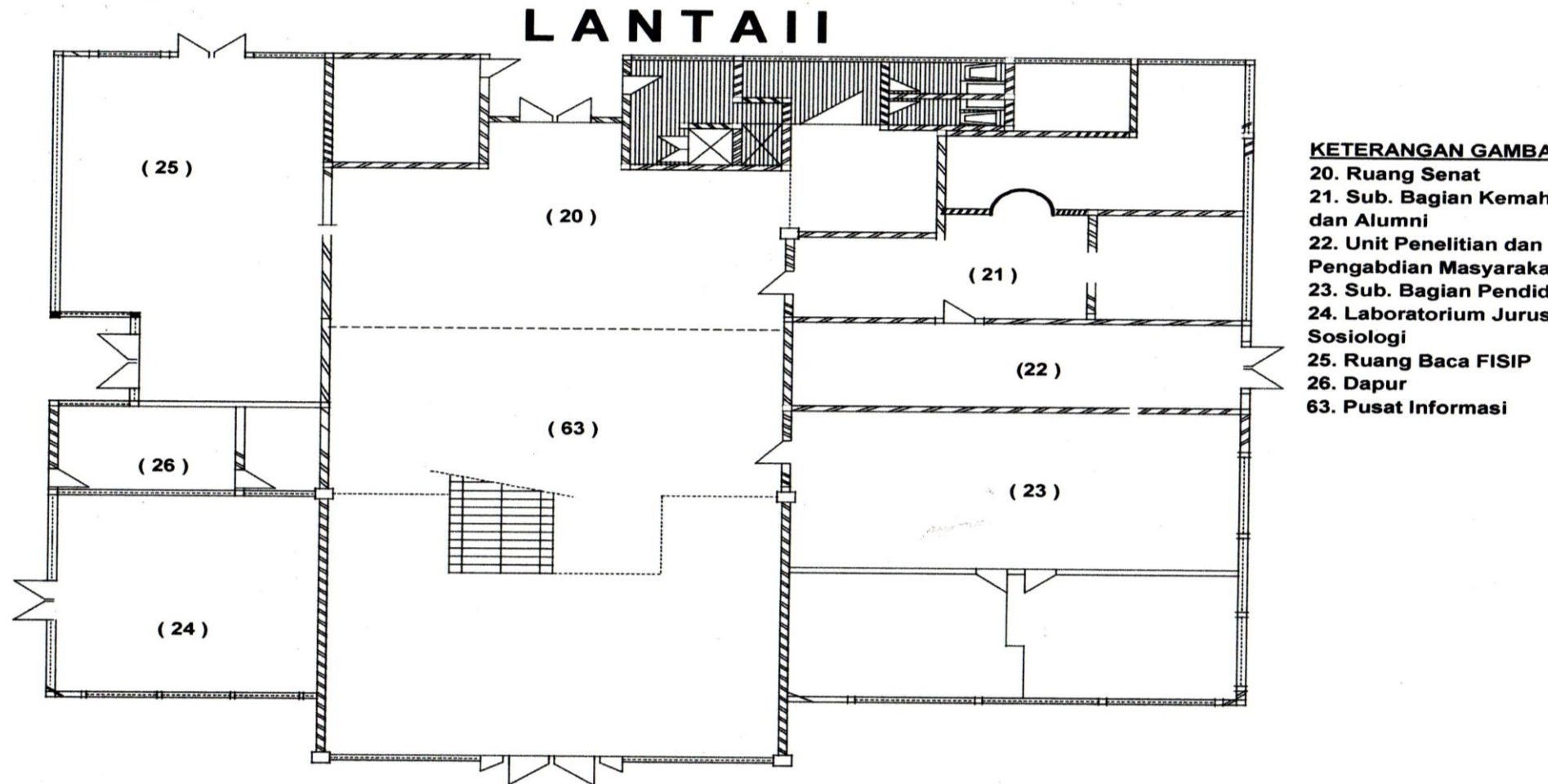

LANTAI II

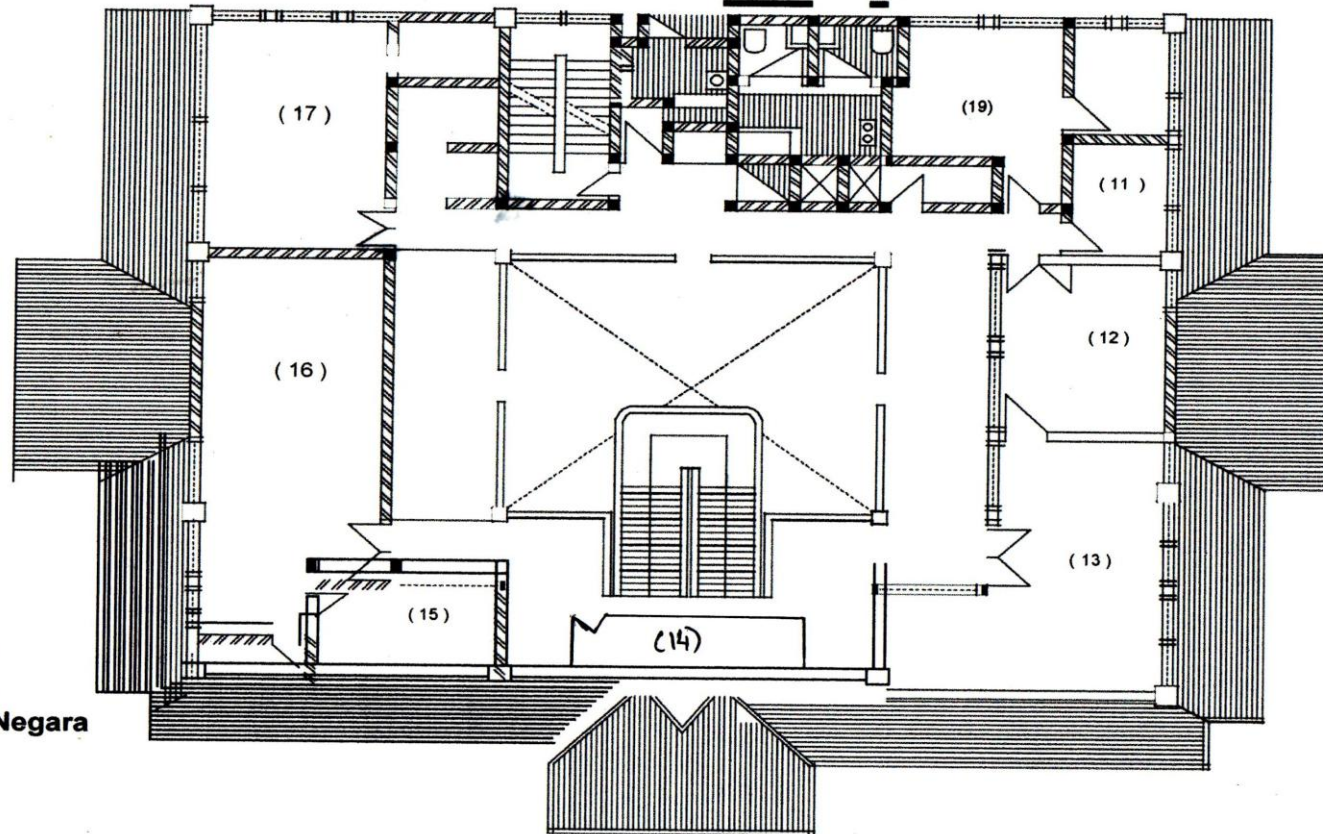

KETERANGAN GAMBAR :

- 11. Ruang Kepala Bagian Tata Usaha
- 12. Ruang Jurusan Ilmu Adm. Negara
- 13. Ruang Dosen Jurusan Ilmu Adm. Negara
- 14. Ruang Arsip
- 15. Ruang Jurusan Sosiologi
- 16. Ruang Dosen Jurusan Sosiologi
- 17. Ruang Sub. Bagian Keuangan dan Kepegawian
- 19. Ruang Sub. Bagian Umum dan Barang Milik Negara (BMN)

LANTAI III

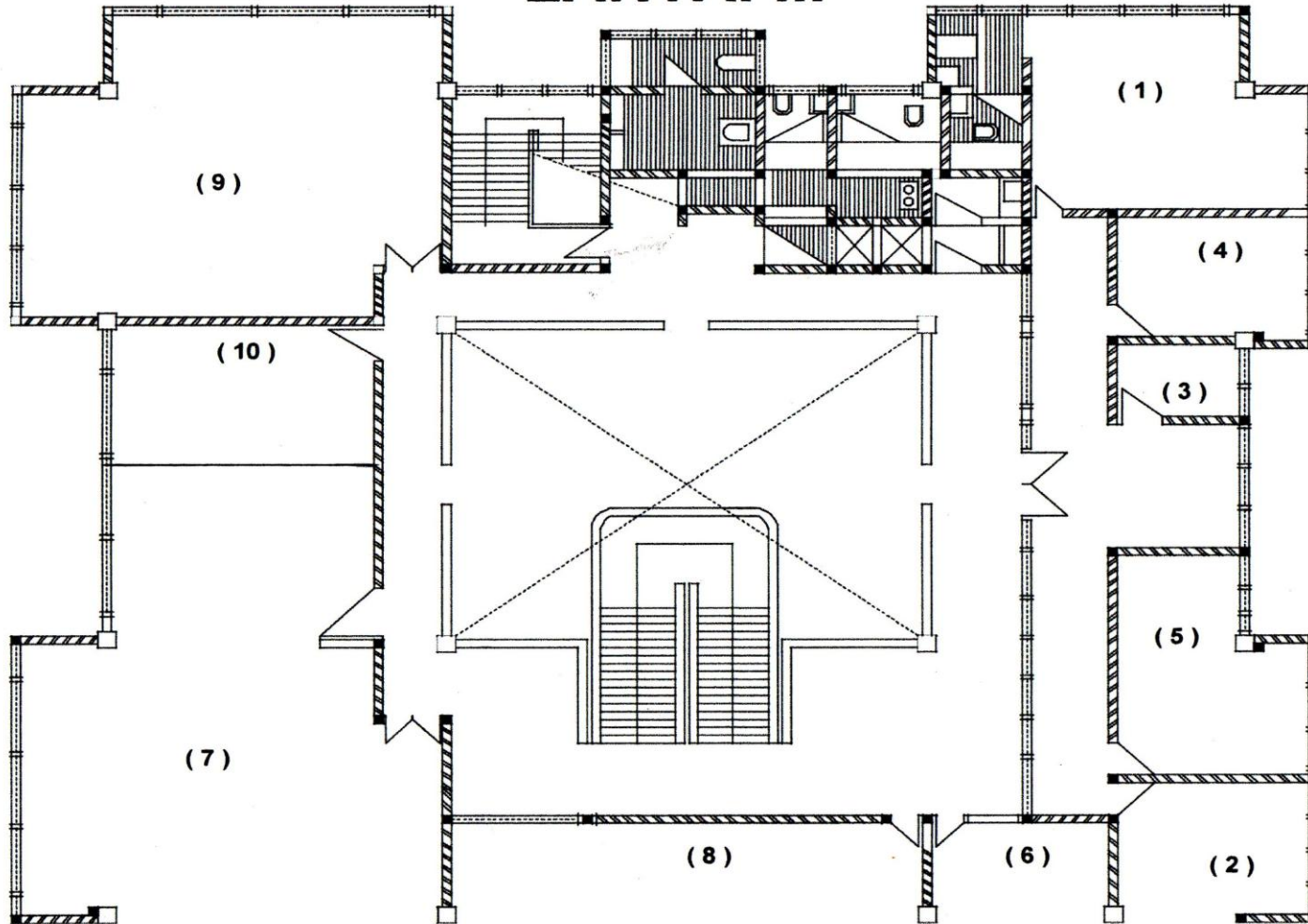

KETERANGAN GAMBAR :

1. Ruang Kerja Dekan
2. Ruang Kerja Wakil Dekan
3. Ruang Humas
4. Ruang Kerja Wakil Dekan II
5. Ruang Kerja Wakil Dekan
6. Ruang ICT
7. Ruang Rapat FISIP
8. Ruang Kerja Profoser
9. Ruang Lab. Jurusan Ilmu Administrasi Negara
10. Ruang Unit Penjamin Mutu

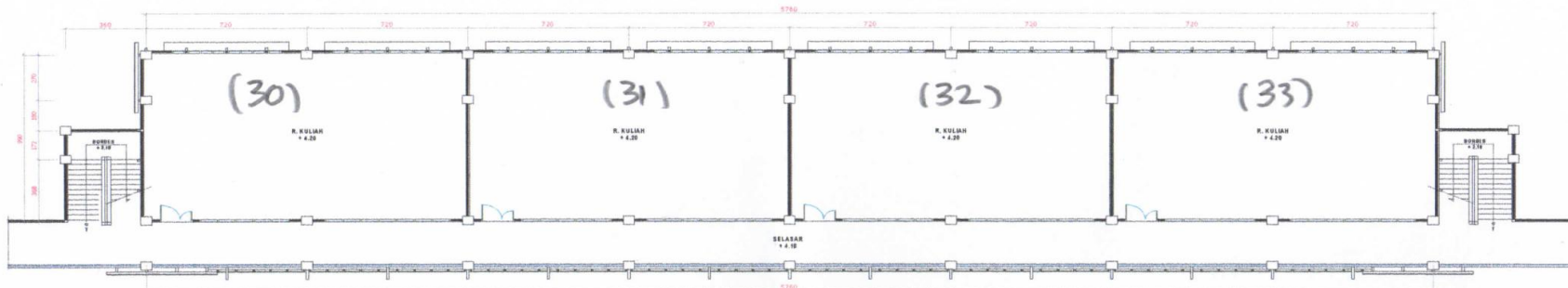

DENAH LANTAI. 2
SKALA 1 : 100

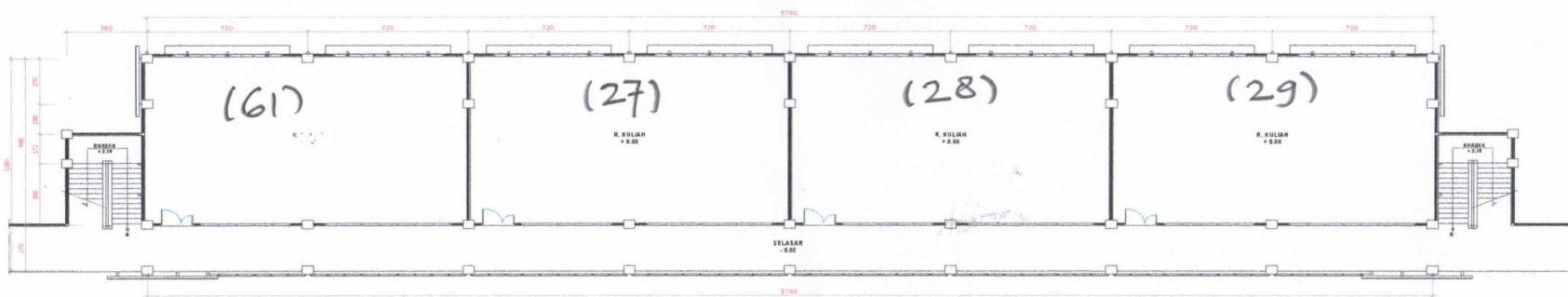

DENAH LANTAI. 1
SKALA 1 : 100

GEDUNG Kuliah Indralaya A.

GEDUNG KULIAH B FISIP UNSRI

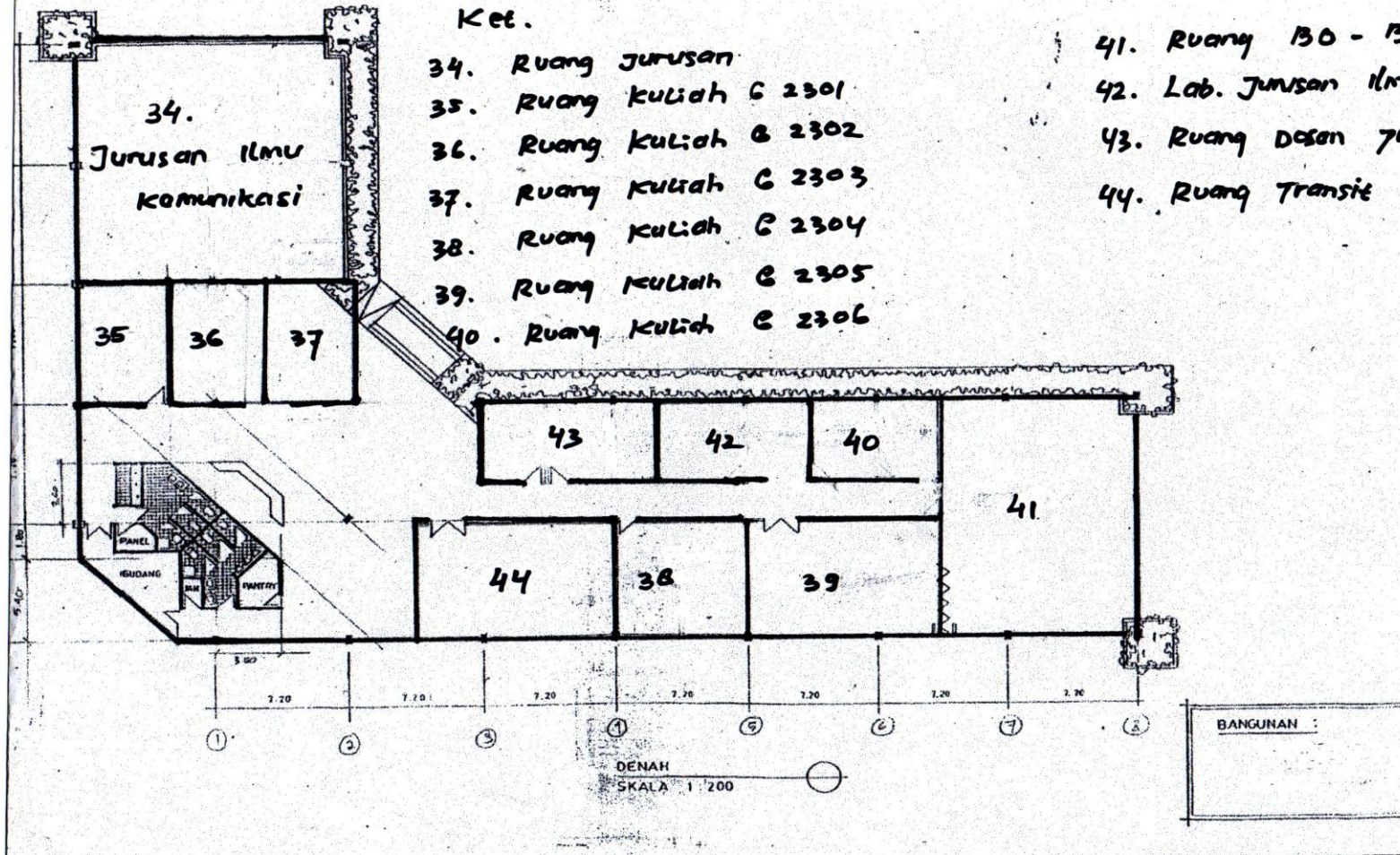

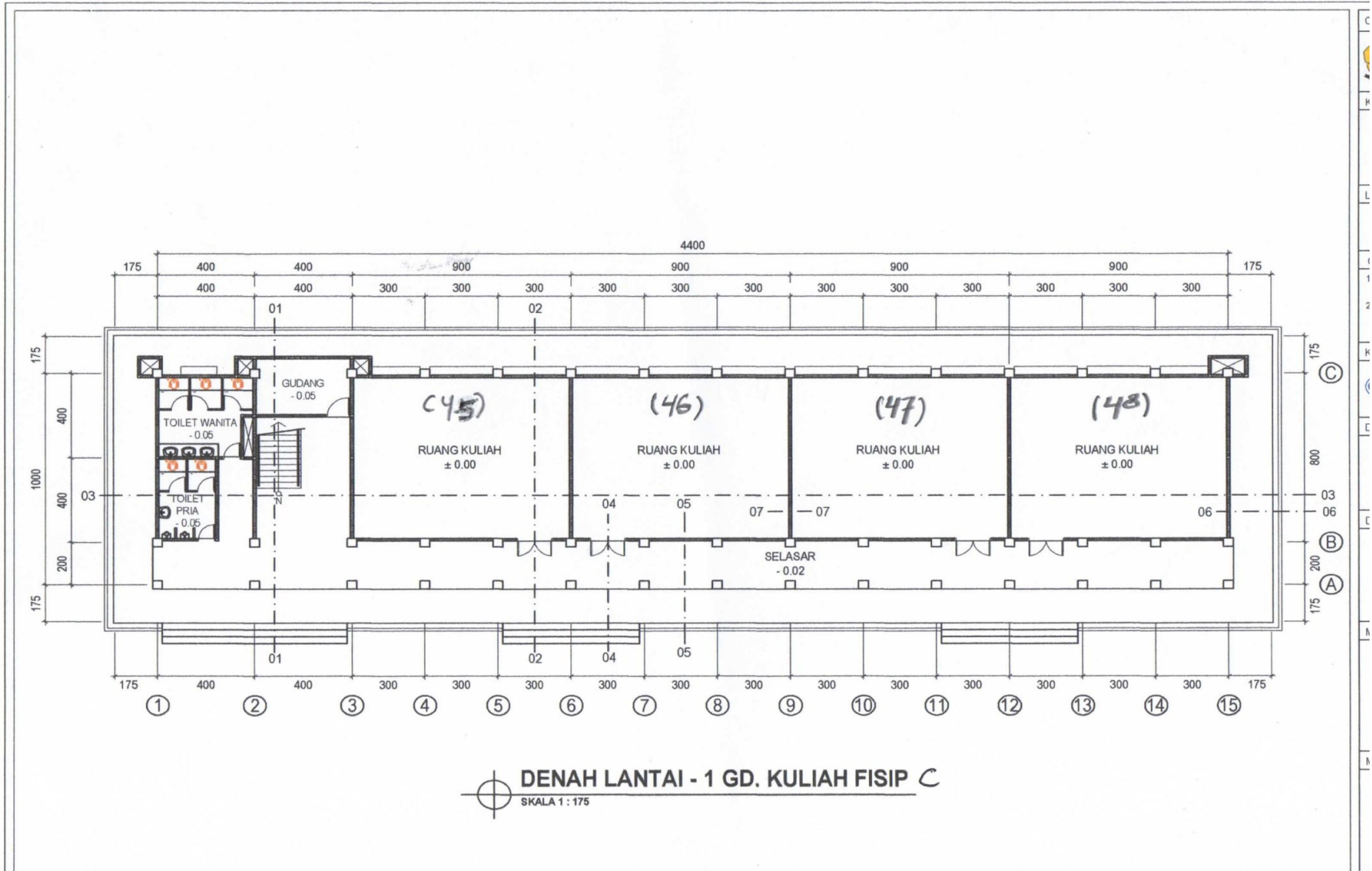

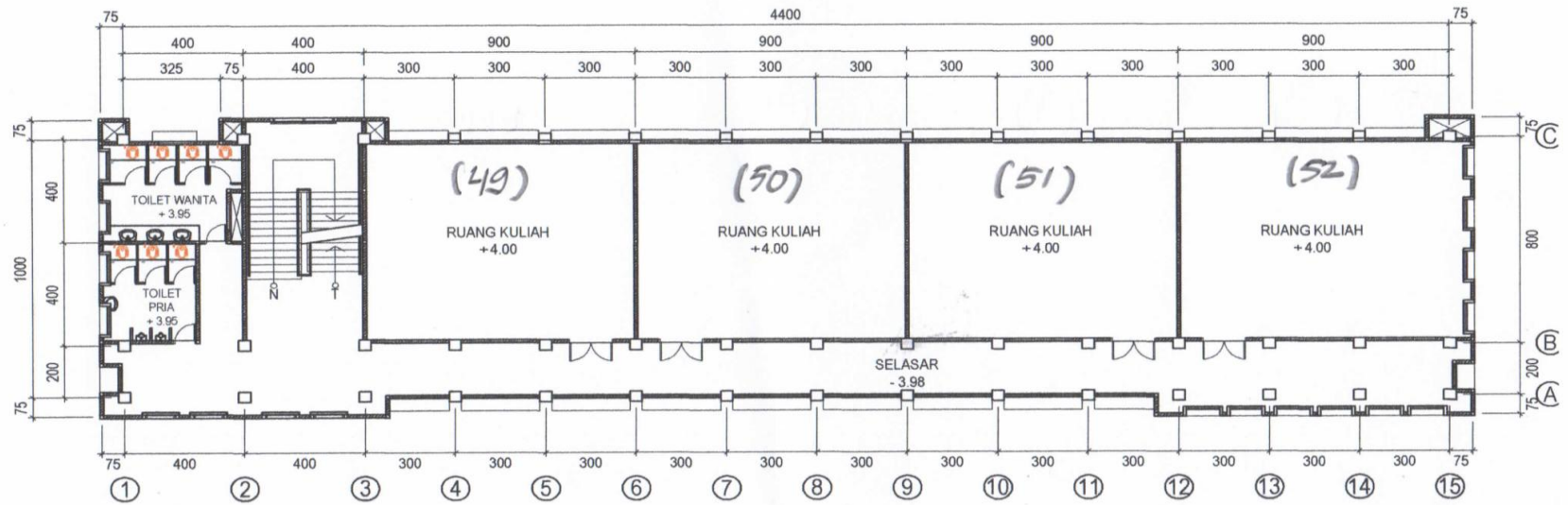

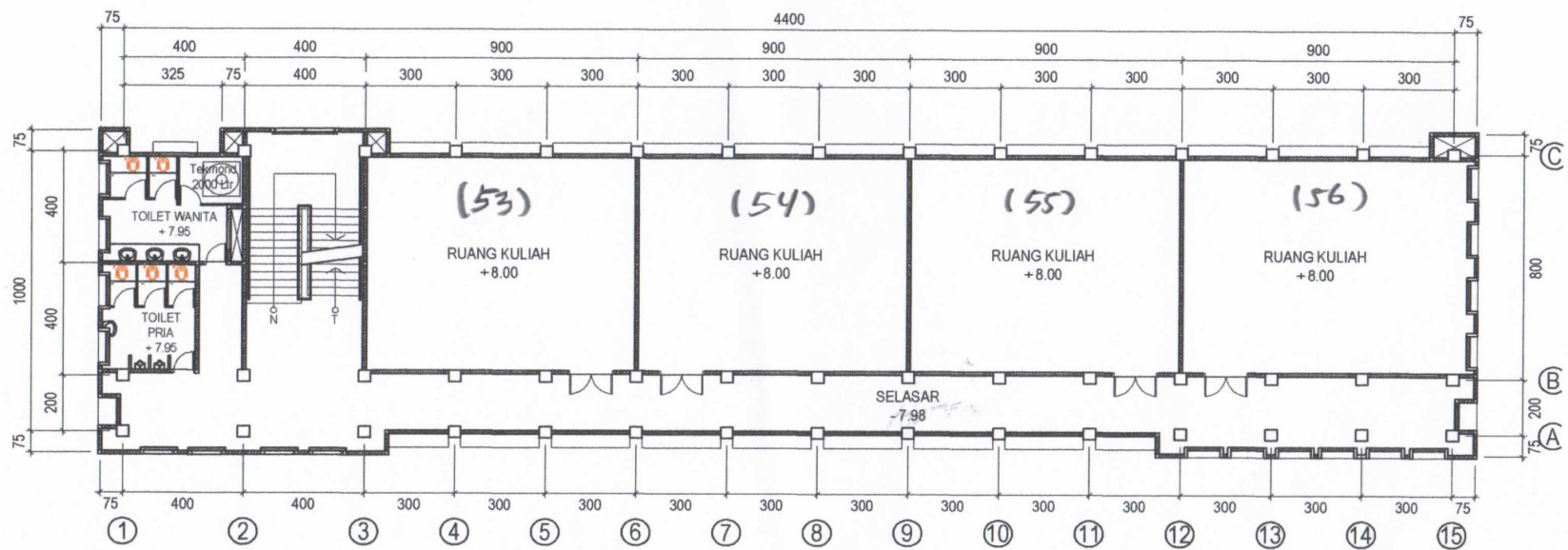

DENAH LANTAI - 2 GD. KULIAH FISIP C
 SKALA 1 : 175



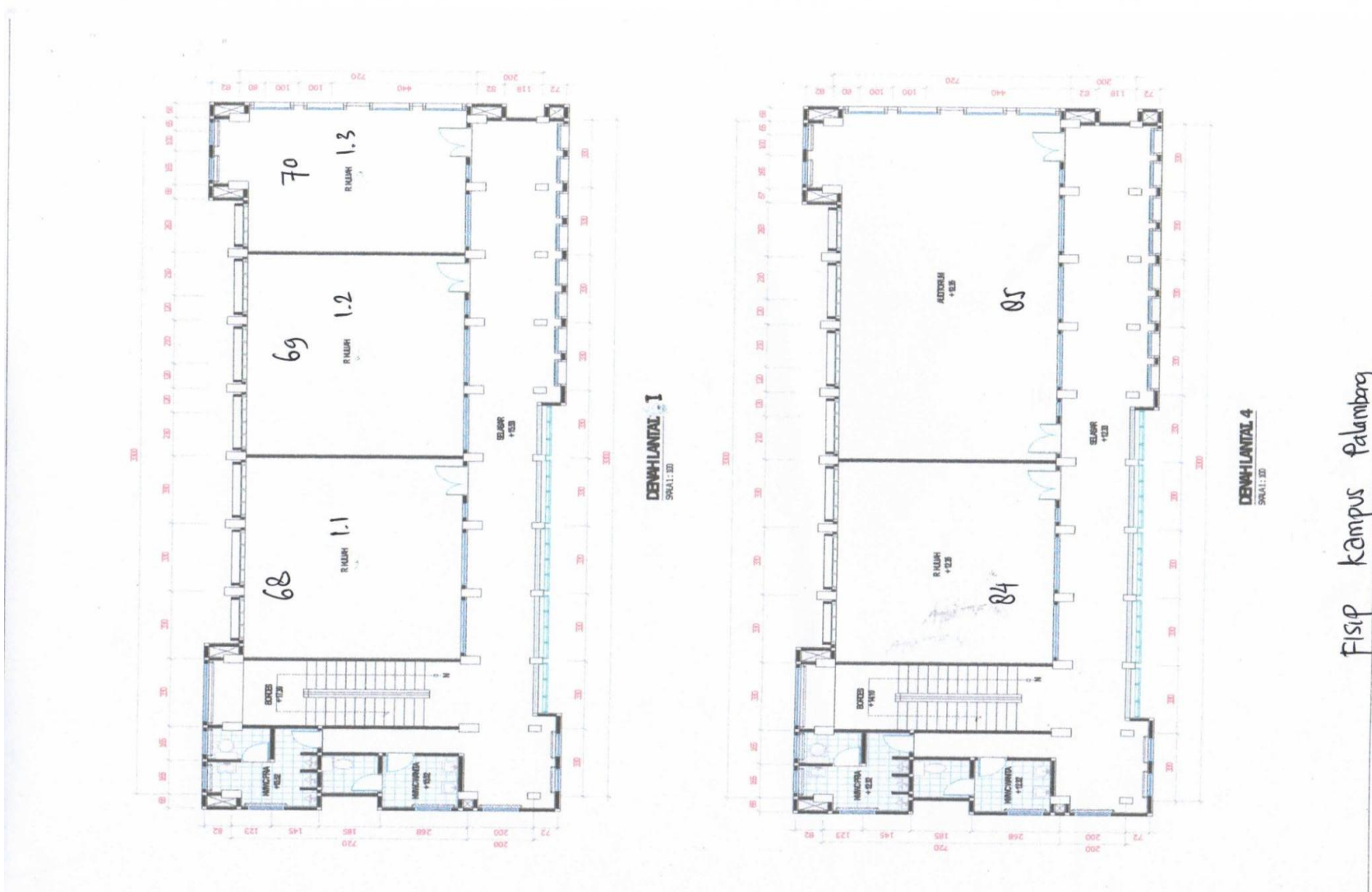

DENAH LANTAI - 3 GD. KULIAH FISIP C
 SKALA 1 : 175

2. KAMPUS PALEMBANG

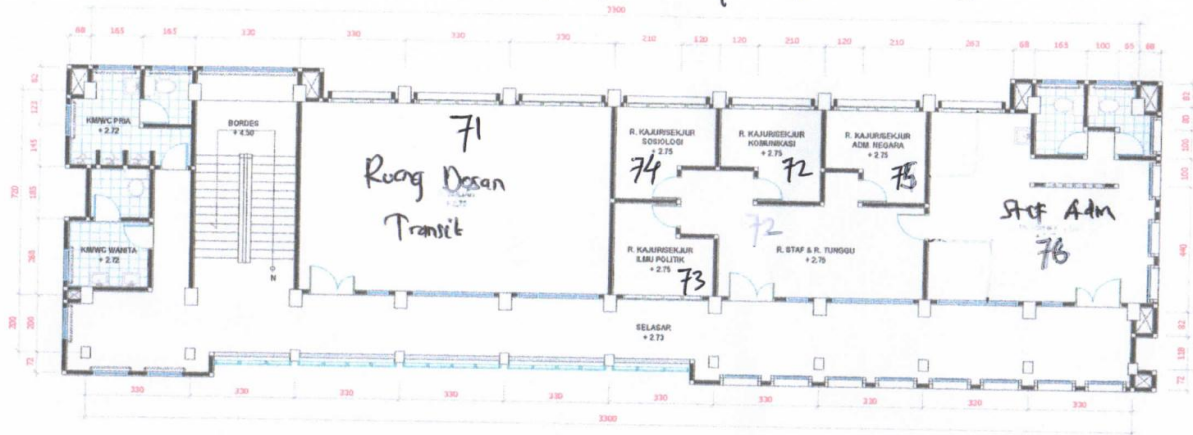

Fisip kampus Palembang

Fisip kampus Palembang



DENAH LANTAI 2
SKALA 1 : 100



DENAH LANTAI 3
SKALA 1 : 100

Instansi			
 DEPARTEMEN PENDIDIKAN NASIONAL UNIVERSITAS SRIWIJAYA Jl. Raya Palembang Prabumulih Km. 32 Ol			
Kegiatan			
PERENCANAAN PEMBANGUNAN GEDUNG KULIAH FAKULTAS ILMU SOSIAL DAN ILMU POLITIK (6 LANTAI) KAMPUS UNSRI PALEMBANG			
REVISI			
No	Uraian	Tanggal	Paraf
Digambar			
Waluyo Np. 197408272007011001			
Diperiksa Pembantu Dekan II Fakultas Ilmu Sosial Dan Ilmu Politik			
Dra. Tri Agus Susanto, MS Np. 195808251982031003			
Direktur Dekan Fakultas Ilmu Sosial Dan Ilmu Politik			
Dra. Dyah Haryanti, ENH, M.Si Np. 19610021982032001			
Mengetahui Rektor Universitas Sriwijaya			
Prof. DR. Hj. Betia Pericade, MBA Np. 195307071979050061			
Judul Gambar			
DENAH LANTAI 2 & LANTAI 3			
Skala	No. Gambar	No. Lembar	

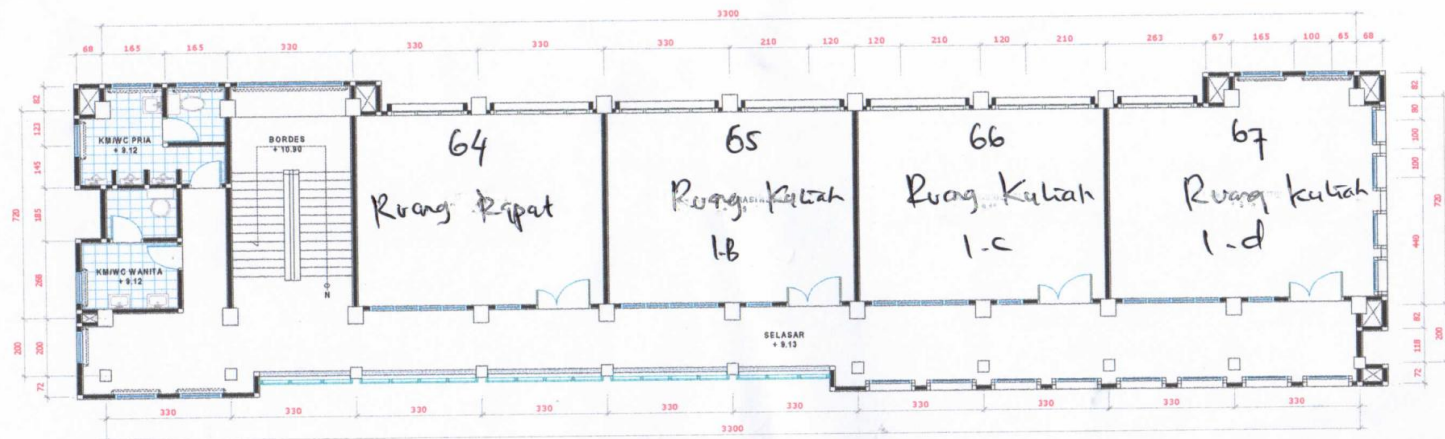

DENAH LANTAI I Gedung Lama
SKALA 1 : 100



**Fakultas Ilmu Sosial dan Ilmu Politik
Universitas Sriwijaya
2020**